

História Postal do Brasil no Período de 1900 a 1942, através do uso de selos comemorativos, padrão réis

A presente coleção de História Postal do Brasil, através do uso de selos comemorativos, padrão réis, apresenta envelopes circulados, preferencialmente, com franquia isolada ou franquia múltipla do mesmo selo, no período de janeiro de 1900 (início de circulação dos selos comemorativos) a junho de 1942 (data que ocorreu a mudança do padrão monetário padrão Réis para Cruzeiros).

Nesse estudo são apresentados os portes nacionais, portes para os países das Américas e exterior (Europa, Ásia e África). Os valores e portes estão devidamente identificados em cada carta, com a indicação do período a que pertence e vigência de utilização.

Os portes de Cartões Postais equivalem-se aos portes de Bilhetes Postais Simples.

Durante o de 1900 a 1920, foi proibida a utilização de selos comemorativos para portear cartas para o exterior, ficando restringida sua utilização somente para o território nacional.

No Congresso da UPU (União Postal Universal) de 1897, na cidade de Washington, foi determinada a proibição de circulação internacional dos selos comemorativos e de validades transitórias, ficando sua circulação restrita ao uso interno de cada país. Essa proibição foi ratificada no Congresso da UPU de 1906, na cidade de Roma, e, finalmente revogada no Congresso da UPU de 1920, na cidade de Madri (artigo n.º 13).

A União Postal Sulamericana foi criada no Congresso de Montevideú, em 01/01/1912, equiparando os portes nacionais com os dos países pertencentes a UPA (Argentina, Bolívia, Brasil, Chile, Colômbia, Equador, Paraguai, Peru, Uruguai e Venezuela).

A União Postal Panamericana foi criada no Congresso de Buenos Aires em 1921, entraram as 21 nações americanas e Portugal.

A União Postal das Américas e Espanha (UPAE) foi criada em 1931, com a inclusão dos países membros da União Postal Panamericana, mais Espanha e Canadá.

Durante o período de 01/01/1900 a 31/12/1942, as tarifas dos Correios foram reajustadas nove vezes. As nove tabelas de reajuste das tarifas constam no decorrer da coleção, no início de vigência de cada período, devidamente identificado para justificar o porte de cada carta.

Existem valores de portes idênticos que foram utilizados tanto para o correio nacional, quanto para o correio das Américas, justifica assim a existência de dois envelopes com o mesmo selo mas para destinos diferentes. Estão devidamente identificados na descrição de cada carta.

Da mesma forma, existem valores de portes idênticos para o correio aéreo nacional interestadual, porte registrado nacional, porte registrado para as Américas e porte para o exterior, justifica assim a existência de quatro envelopes com o mesmo selo, mas com a forma de envio e destinos diferentes. Também estão devidamente identificados em cada carta.

Durante o período de 1900 a 1942 os Correios do Brasil emitiu 177 selos comemorativos e 2 selos aéreos comemorativos. Alguns selos não possuem valor correspondente a tabela de portes da época em que circulou.

TABELA DE PORTES POSTAIS - Quadro nº 1

| Cartas Comuns | | | | | | | | | | | |
|-----------------------------------|-------|------------|---------------|---------------|------------|------|------------|----------------|---------------|---------------|-----------|
| Vigência: 01/01/1898 a 31/12/1909 | | | | | | | | | | | |
| Brasil | | | | | | | | | Exterior | | |
| Peso | Porte | Urbano | Fran- quia | Regis- tro | Reg AR | Expr | Expr AR | Expr Reg AR | Fran- quia | Regis- tro | Reg AR |
| 15 | 1 | 100 | 200 | 400 | 500 | 700 | 900 | 1000 | 300 | 700 | 900 |
| 30 | 2 | | 400 | 600 | 700 | 900 | 1100 | 1200 | 600 | 1000 | 1200 |

| Cartão Postal - Bilhete Postal Simples | |
|--|--------------|
| Vigência: 01/01/1898 a 31/12/1909 | |
| Interior e UPA | Exterior UPU |
| 100 | 100 |

| Impressos | | | | | |
|-----------------------------------|-------|--------|------------|-----|-----|
| Vigência: 01/01/1898 a 31/12/1909 | | | | | |
| Peso | Porte | Urbano | Interno | UPA | UPU |
| 50 | 1 | | 20 | 50 | 100 |
| 100 | 2 | | 100 | 150 | 200 |

QUARTO CENTENÁRIO DO DESCOBRIMENTO DO BRASIL - 01.01.1900

Emissão realizada pela Comissão do Quarto Centenário do Descobrimento do Brasil, autorizada pela Lei 559/1889.



Envelope contendo impressos, circulado em 18/01/1900, em São Paulo, porte de \$100 réis, correspondente ao segundo porte para impressos, conforme tarifa para impressos e amostras, de 01/01/1898 a 31/12/1909.

QUARTO CENTENÁRIO DO DESCOBRIMENTO DO BRASIL - 01.01.1900

Envelope registrado
circulado em 18/01/1900,
em São Paulo, porte de
\$500 réis, correspondente
ao primeiro porte
registrado nacional,
conforme tarifa de
01/01/1898 a 31/12/1909,
excedente em \$100 réis.



Envelope registrado com
AR (Aviso Recebimento)
circulado em 18/01/1900
em São Paulo, porte de
\$700 réis,
correspondente ao
segundo porte nacional
(400 réis) registrado
(200 réis) AR (100 réis),
conforme tarifa vigente
de 01/01/1898 a
31/12/1909..

TERCEIRO CONGRESSO PANAMERICANO - RIO DE JANEIRO - 23.07.1906

Envelope circulado em 23/07/1906 no Rio de Janeiro, porte \$100 réis, correspondente ao porte urbano, conforme tarifa vigente de 01/01/1898 a 31/12/1909. Envelope Timbrado da Conferência Pan-Americana e Carimbo Comemorativo do Terceiro Congresso Pan-americano.



Cartão Postal circulado em 13/08/1908 do Rio de Janeiro para Curitiba, porte \$100 réis, correspondente ao porte nacional para bilhete postal simples, conforme tarifa vigente de 01/01/1898 a 31/12/1909.

TERCEIRO CONGRESSO PANAMERICANO - RIO DE JANEIRO - 23.07.1906

Envelope circulado em 24/07/1906 do Rio de Janeiro para Santo Antonio do Chiador/MG, porte \$200 réis, correspondente ao primeiro porte nacional, conforme tarifa vigente de 01/01/1898 a 31/12/1909. Envelope Timbrado da Conferência Pan-Americana e Carimbo Comemorativo do Terceiro Congresso Pan-americano. Segundo dia de circulação.



Envelope circulado em 01/08/1906 em São Paulo, porte \$200 réis, correspondente ao primeiro porte nacional, conforme tarifa vigente de 01/01/1898 a 31/12/1909.

EXPOSIÇÃO NACIONAL - RIO DE JANEIRO - 14.07.1908

Cartão Postal circulado em 22/08/1908, no Rio de Janeiro, porte de 100 réis. correspondente ao porte nacional para bilhete postal simples, conforme tarifa vigente de 01/01/1898 a 31/12/1909.



Envelope circulado em 19/03/1909 no Rio de Janeiro, porte \$100 réis, correspondente ao porte urbano, conforme tarifa vigente de 01/01/1898 até 31/12/1909. Agência de origem "Estácio de Sá". Carimbo de trâmite no verso em 19/03/1909.

CENTENÁRIO DA ABERTURA DOS PORTOS ÀS NAÇÕES AMIGAS - 14.07.1908

Cartão Postal circulado em 06/10/1908, de Curitiba para Jacareí/SP, porte de 100 réis, correspondente ao porte nacional para bilhete postal simples, conforme tarifa vigente de 01/01/1898 a 31/12/1909.

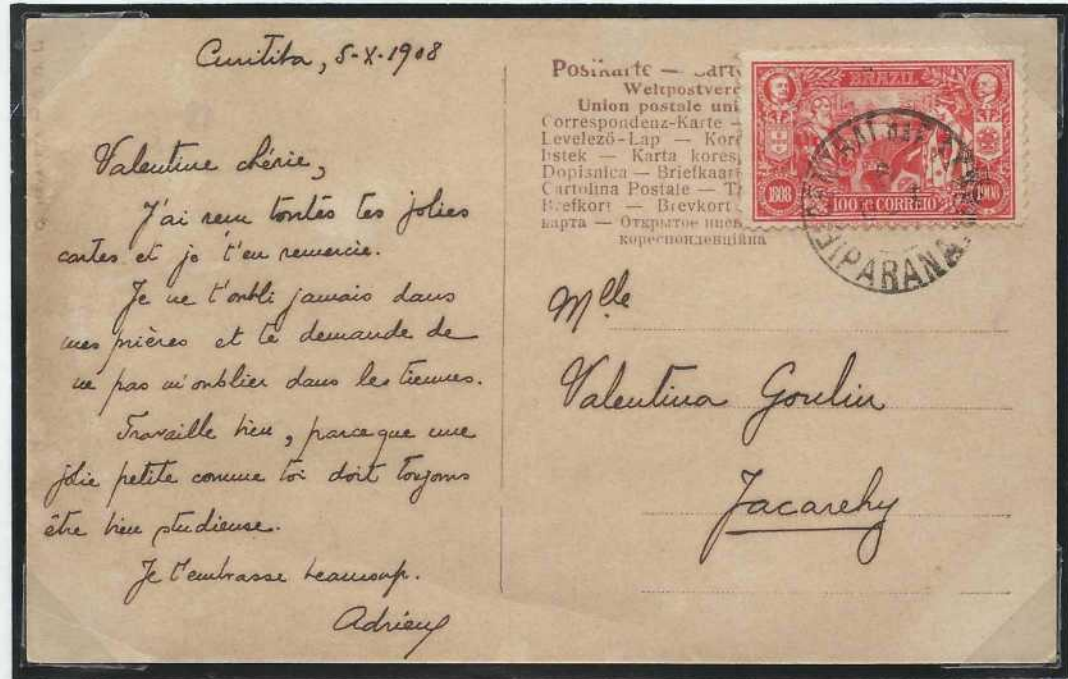

Envelope circulado em 21/07/1908 de Porto Alegre para Pelotas/RS, porte de 2 selos de \$100 réis, total de \$200 réis, correspondente ao primeiro porte nacional, conforme tarifa vigente de 01/01/1898 a 31/12/1909. Carimbo de chegada no verso em 23/07/1908.

TABELA DE PORTES POSTAIS - Quadro nº 2

| Cartas Comuns | | | | | | | | | | |
|-----------------------------------|-------|----------|----------|--------|---------|---------|-------------|----------|----------|--------|
| Vigência: 01/01/1910 a 31/12/1920 | | | | | | | | | | |
| Brasil - UPA | | | | | | | | Exterior | | |
| Peso | Porte | Franquia | Registro | Reg AR | Expreso | Expr AR | Expr Reg AR | Franquia | Registro | Reg AR |
| 15 | 1 | 100 | 300 | 400 | 600 | 800 | 900 | 200 | 500 | 700 |
| 30 | 2 | 200 | 400 | 500 | 700 | 900 | 1100 | 400 | 700 | 900 |

| Cartão Postal - Bilhete Postal Simples | |
|--|--------------|
| Vigência: 01/01/1910 a 31/12/1920 | |
| Interior e UPA | Exterior UPU |
| 100 | 100 |

SELO PANAMERICANO "SETE CABEÇAS" - 23.09.1910



Envelope circulado em 17/12/1911 de Belém/Pará para Lisboa, transporte pelo Vapor "Hilary", porte de \$200 réis, correspondente ao 1º porte internacional, conforme tarifas de 01/01/1910 a 31/12/1920. Autorizada a circulação do selo Panamericano como selo ordinário em 23/09/1910, para porteamento de cartas nacionais e internacionais. Carimbo de chegada em 28/12/1911.

SELO PANAMERICANO "SETE CABEÇAS" - 23.09.1910

Criado como selo especial, com data de lançamento prevista para 08/08/1909. Em 31/07/1909 a diretoria dos Correios expediu um telegrama-circular prorrogando a data de início de circulação para setembro de 1909. Em 03/09/1909 foi sustada a circulação e o selo recolhido. Somente em 23/09/1910 foi autorizada a circulação do selo especial Panamericano, mas como selo ordinário, para porteamento de cartas nacionais e internacionais.

Envelope circulado em 25/09/1918 de Santo Antonio/PE para Buenos Aires/Argentina, porte de \$200 réis correspondente ao segundo porte UPA, conforme tarifas de 01/01/1910 a 31/12/1920. Carimbo de chegada em 05/10/1918



Envelope circulado em 04/05/1910 em Recife/PE, porte de \$200 réis, correspondente ao segundo porte nacional, conforme tarifas de 01/01/1910 a 31/12/1920. Carimbo de chegada em 04/05/1910.

Envelope circulado no período em que estava sustada a circulação (03/09/1909 a 23/09/1910) e encontrava-se recolhido

TRICENTENÁRIO DE CABO FRIO - RJ - 13.11.1915

Cartão Postal circulado em 08/12/1915, do Rio de Janeiro para Salvador, porte \$100 réis correspondente ao porte nacional para bilhete postal, conforme tarifa de 01/01/1910 a 31/12/1920. Carimbo de chegada em 11/12/1915.

Variedade: deslocamento vertical do picote



Envelope circulado em 13/11/1915, primeiro dia de circulação, no Rio de Janeiro, porte \$100 réis, correspondente ao primeiro porte urbano, conforme tarifa de 01/01/1910 a 31/12/1920.

TRICENTENÁRIO DE BELÉM/PA - 05.01.1916

Envelope circulado em 22/01/1916, no Rio de Janeiro, porte \$100 réis correspondente ao primeiro porte nacional, conforme tarifa de 01/01/1910 a 31/12/1920. Carimbos no verso em 23/01/1916 (2) (Rio de Janeiro) e 24/01/1916 (Suc. Botafogo).

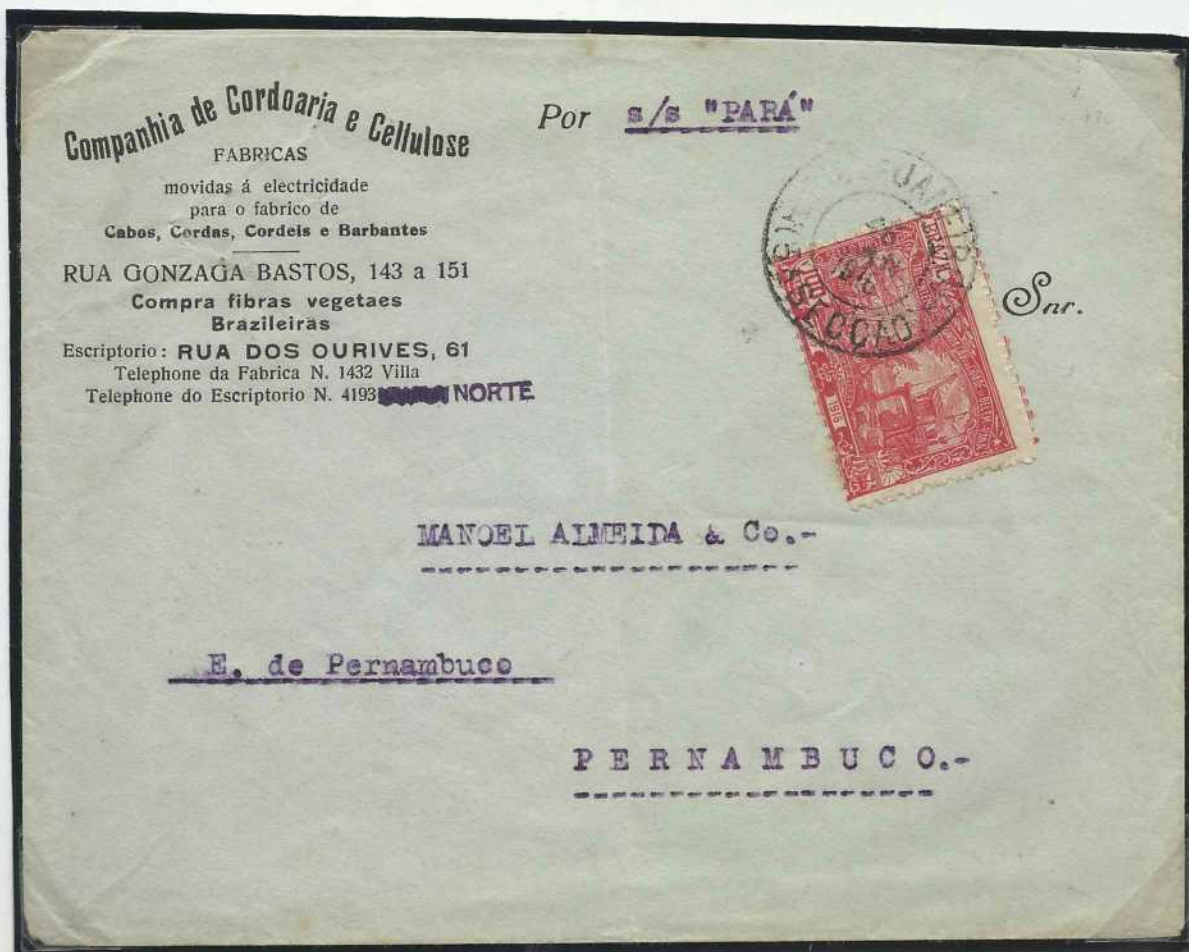

Envelope circulado em 16/01/1916, no Rio de Janeiro para Recife/PE, porte \$100 réis correspondente ao primeiro porte nacional, conforme tarifa de 01/01/1910 a 31/12/1920. Carimbo de chegada no verso em 23/01/1916.

CENTENÁRIO DA REVOLUÇÃO DE PERNAMBUCO - 06.03.1917



Envelope circulado em
20/03/1917 de
Florianópolis/SC para
Laguna/SC, porte de
2 selos de \$100 réis,
total de \$200 réis,
correspondente ao
segundo porte nacional,
conforme tarifas de
01/01/1910 a
31/12/1920. Carimbo
de chegada em
21/03/1917.

Envelope circulado em
06/05/1917 em Recife/PE,
porte de \$100 réis,
correspondente ao
primeiro porte nacional
até 15 gramas, conforme
tarifa de 01/01/1910 a
31/12/1920.



TABELA DE PORTES POSTAIS - Quadro nº 3

| Cartas Comuns | | | | | | | | | | |
|-----------------------------------|-------|------------|-----------|--------|-----------|---------|-------------|----------|-----------|--------|
| Vigência: 01/01/1921 a 31/12/1921 | | | | | | | | | | |
| Brasil - UPA | | | | | | | | Exterior | | |
| Peso | Porte | Franquia | Regis-tro | Reg AR | Expres-so | Expr AR | Expr Reg AR | Franquia | Regis-tro | Reg AR |
| 15 | 1 | 150 | 450 | 650 | 650 | 950 | 1050 | 200 | 500 | 700 |

| Cartão Postal - Bilhete Postal Simples | |
|--|--------------|
| Vigência: 01/01/1921 a 31/12/1921 | |
| Interior e UPA | Exterior UPU |
| 100 | 150 |

VISITA DO REI ALBERTO DA BÉLGICA - 19.09.1920



Envelope circulado em 18/03/1921, de São Francisco de Assis/RS para Joinville/SC, porte \$150 réis correspondente ao primeiro porte nacional, conforme tarifa de 01/01/1921 a 31/12/1921. Carimbo de chegada no verso.

Foi o único período (1921) do padrão réis em que foi necessária a complementação do porte com selo regular, sem que houvesse o correspondente ao porte nacional com franquia isolada.

TABELA DE PORTES POSTAIS - Quadro nº 4

| Cartas Comuns | | | | | | | | | | |
|-----------------------------------|-------|------------|----------|--------|------|---------|-------------|------------|----------|--------|
| Vigência: 01/01/1922 a 31/12/1927 | | | | | | | | | | |
| Brasil - UPA | | | | | | | | Exterior | | |
| Peso | Porte | Franquia | Registro | Reg AR | Expr | Expr AR | Expr Reg AR | Franquia | Registro | Reg AR |
| 20 | 1 | 200 | 500 | 700 | 700 | 1000 | 1200 | 400 | 800 | 1200 |
| 40 | 2 | 300 | 600 | 800 | 800 | 1100 | 1300 | 600 | 1000 | 1400 |

| Cartão Postal - Bilhete Postal Simples | |
|--|--------------|
| Vigência: 01/01/1922 a 31/12/1927 | |
| Interior e UPA | Exterior UPU |
| 100 | 200 |

CENTENÁRIO DA INDEPENDÊNCIA DO BRASIL - 07.09.1922



Envelope circulado em 30/12/1923 de Florianópolis/SC para Berlin/Alemanha, porte de \$600 réis, correspondente ao segundo porte exterior, acima 20 gramas até 40 gramas, vigente a partir de 01/01/1922 a 31/12/1927. Carimbo de chegada em 30/01/1924.

CENTENÁRIO DA INDEPENDÊNCIA DO BRASIL - 07.09.1922

Cartão Postal circulado em 23/06/1923, do Rio de Janeiro para Niterói/RJ, porte de 100 réis, correspondente ao porte nacional para bilhete postal no período de 01/01/1922 a 31/12/1927.



Envelope circulado em 09/09/1922 para Salvador/BA, porte de 2 selos de \$100, correspondente ao primeiro porte nacional, conforme tarifa de 01/01/1922 até 31/12/1927. Carimbo de chegada no verso em 15/09/1922. Endereçado ao Arquivo Público e Museu Estado da Bahia.

CENTENÁRIO DA INDEPENDÊNCIA DO BRASIL - 07.09.1922

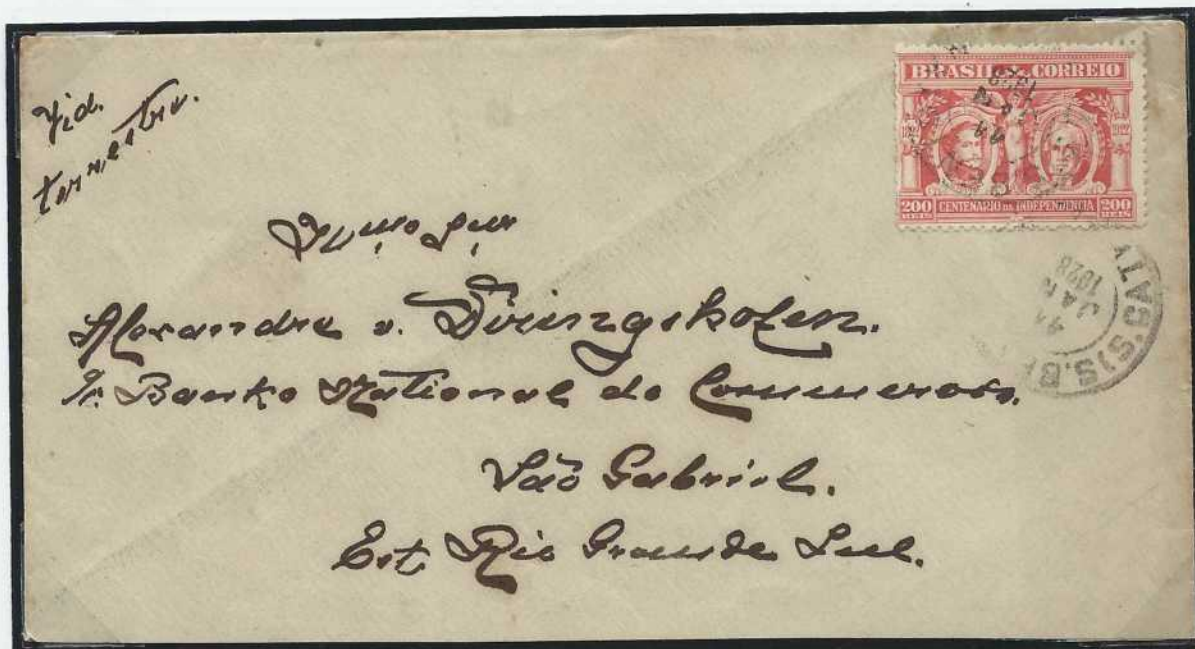

Envelope circulado em 11/01/1928 de Porto União/SC para São Gabriel/RS, utilização de selo de \$200 réis, insuficiência de porte em \$100 réis não taxado. O primeiro porte nacional, no período de 01/01/1928 a 21/01/1931, até 20 gramas, era de \$300.

Possivelmente ocorreu a utilização da tarifa anterior, do período de tarifa de 01/01/1922 a 31/12/1927, que era de \$200 réis para o primeiro porte nacional.

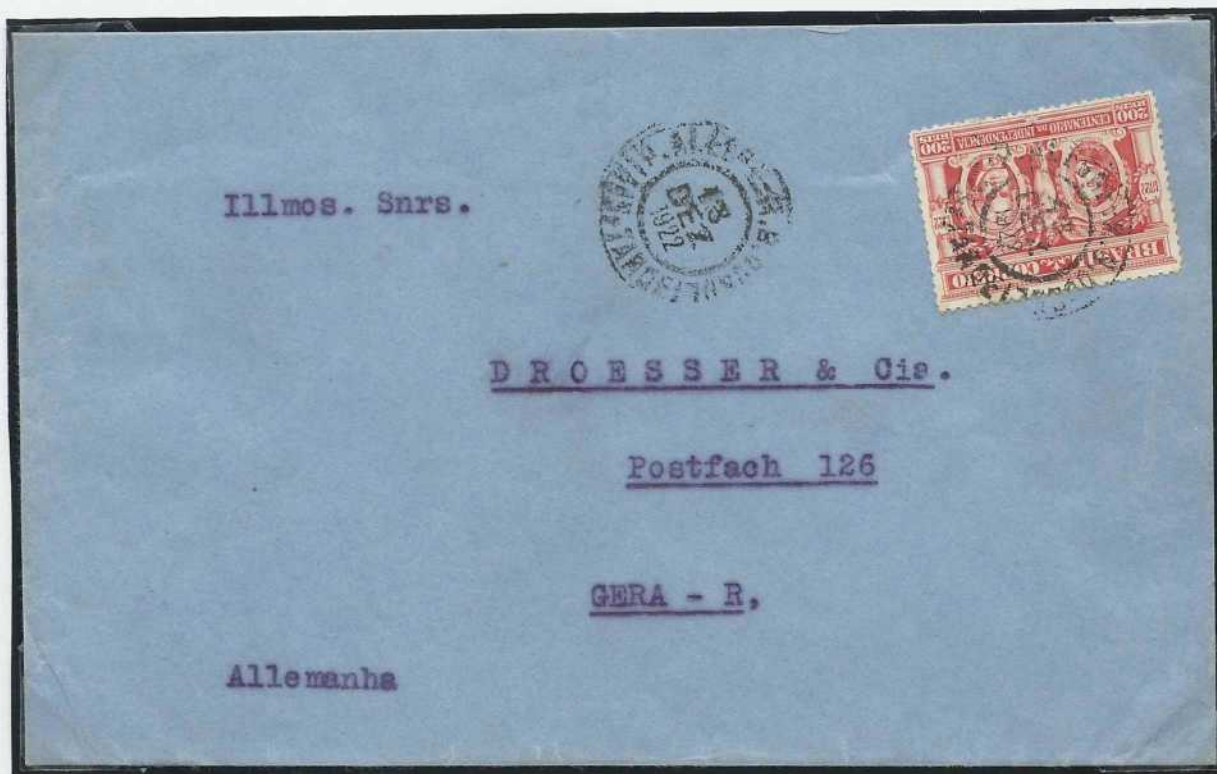

Envelope circulado em 13/12/1922 de Porto Alegre/RS para Gera/Alemanha, utilização de selo de 200 réis, insuficiência de porte em \$200 réis não taxado. O primeiro porte para o exterior, no período de 01/01/1922 a 31/12/1927, até 20 gramas, era de \$400 réis.



Envelope circulado em 07/11/1922 de Santa Catarina para Curitiba/PR, porte de \$200 réis correspondente ao primeiro porte nacional, conforme tarifa de 01/01/1922 a 31/12/1927.



Bilhete Postal circulado em 10/12/1922 de São Paulo para Lucca/Itália, porte de 200 réis, correspondente ao porte nacional para bilhete postal no período de 01/01/1922 a 31/12/1927 para o exterior.

CENTENÁRIO DA ENTRADA DO EXÉRCITO PACIFICADOR NA BAHIA - 12.07.1923

Envelope circulado em 14/09/1924, de Porto Alegre/RS para Berne/Suíça, porte de \$400 réis, correspondente ao primeiro porte para o exterior, até 20 gramas, vigente a partir de 01/01/1922 a 31/12/1927. Carimbo no verso do consulado da Suíça no Brasil, em Porto Alegre/RS.

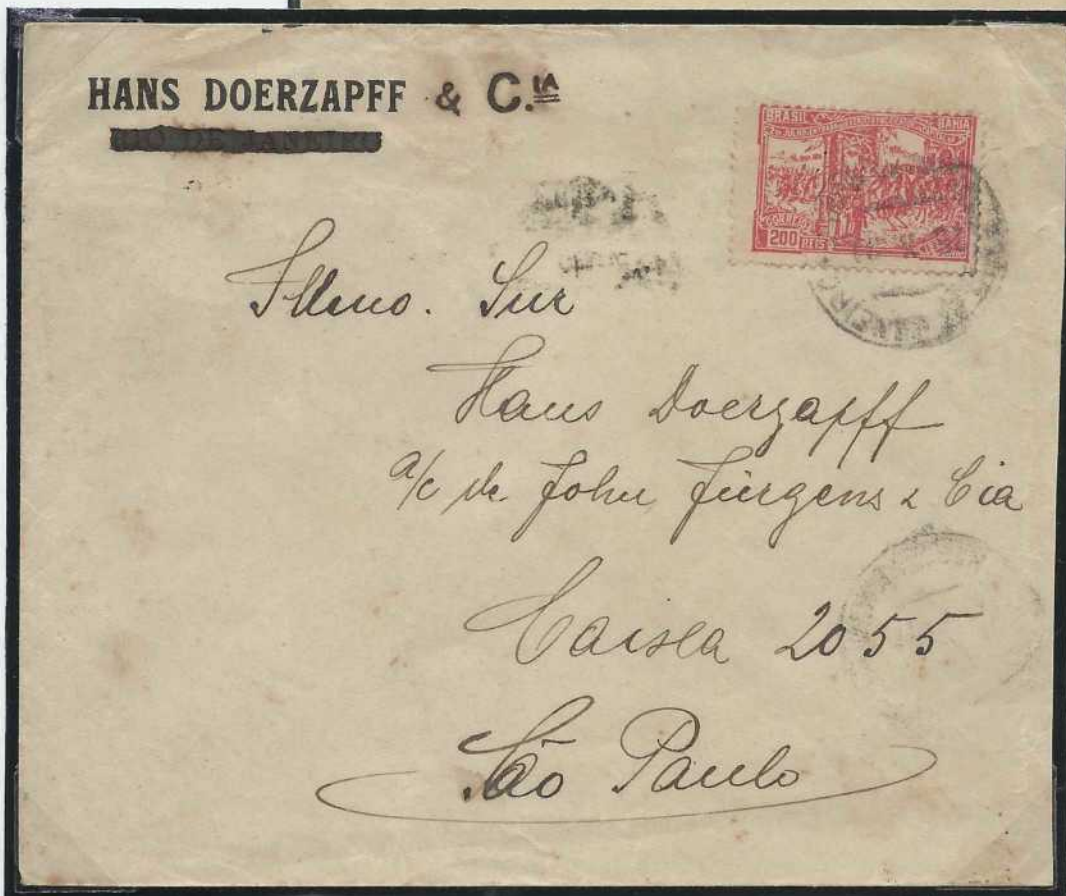
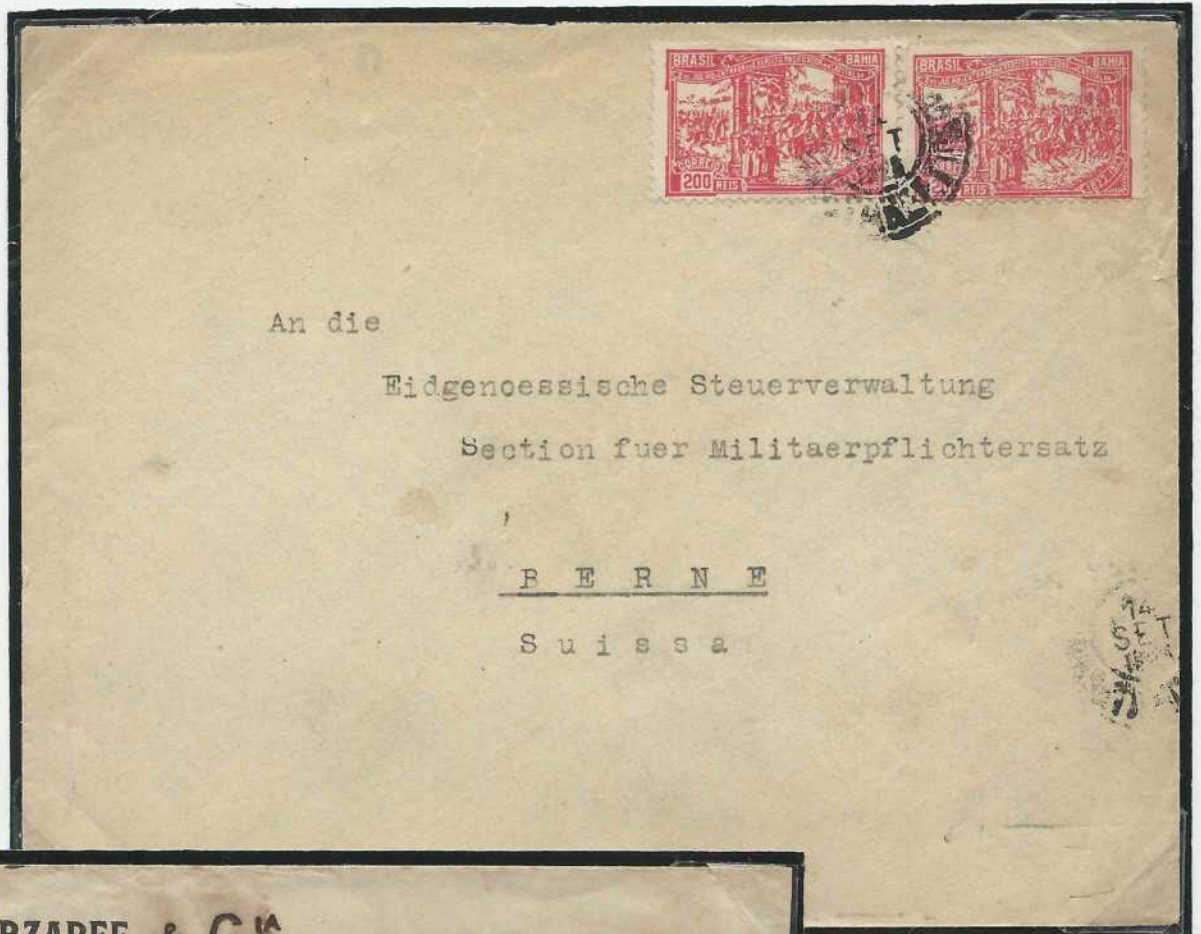

Envelope circulado em 26/10/1924, do Rio de Janeiro para São Paulo, porte de \$200 réis, correspondente ao primeiro porte nacional, até 20 gramas, vigente a partir de 01/01/1922 a 31/12/1927. Carimbo de chegada em 29/10/1924.

Cartão Postal circulado em 29/07/1924 do Rio de Janeiro para Basel/Suíça, porte de \$200 réis, conforme porte internacional para bilhetes postais, vigência 01/01/1922 a 31/12/1927.



Envelope circulado em 26/11/1924 de Porto Alegre para Santo Antonio da Patrulha/RS, porte de \$200 réis, correspondente ao 1º porte nacional, conforme tarifa de 01/01/1922 a 31/12/1927

CENTENÁRIO DOS CURSOS JURÍDICOS - 11.08.1927

Cartão Postal circulado em 15/10/1927 do Rio de Janeiro para Buenos Aires, porte de \$100, correspondente ao porte para bilhetes postais UPA, conforme tarifa de 01/01/1922 a 31/12/1927. Carimbo de chegada no verso em 21/10/1927.



Envelope circulado em 20/08/1927 de São Paulo para Rio de Janeiro, porte de \$200, correspondente ao primeiro porte nacional, conforme tarifa de 01/01/1922 a 31/12/1927. Carimbo no verso de chegada em 21/08/1927.

CENTENÁRIO DOS CURSOS JURÍDICOS - 11.08.1927

Envelope circulado 11/08/1927, do Rio de Janeiro para Montevideu/Uruguai, porte de \$200, conforme primeiro porte UPA, vigente de 01/01/1922 a 31/12/1927. Carimbos de chegada, em 18/08/1927 e 21/08/1927.

Primeiro dia de circulação.



R. ISPETTORATO DELL'EMIGRAZIONE - S. PAULO
Avenida Brigadeiro Luiz Antonio N. 124
(Telephone Central 4706)



Al. ^{uu} Lij. Sr. Celeste Gobato
M. S. Intendente Municipal
Caxias
Rio Grande do Sul

Envelope circulado em 24/08/1927 de São Paulo para Caxias/RS, porte de \$200, correspondente ao primeiro porte nacional, conforme tarifa de 01/01/1922 a 31/12/1927. Carimbos no verso de chegada em 29/08/1927 e do Ispettorato Della Emigrazione Italiana - São Paulo.

TABELA DE PORTES POSTAIS - Quadro nº 5

| Cartas Comuns | | | | | | | | | | | |
|-----------------------------------|-------|---------------|---------------|-----------|------|------------|----------------|---------------|---------------|-----------|------|
| Vigência: 01/01/1928 a 23/01/1931 | | | | | | | | | | | |
| Brasil - UPA | | | | | | | Exterior | | | | |
| Peso | Porte | Fran- quia | Regis- tro | Reg AR | Expr | Expr AR | Expr Reg AR | Fran- quia | Regis- tro | Reg AR | Expr |
| 20 | 1 | 300 | 700 | 1000 | 800 | 1200 | 1500 | 500 | 1100 | 1600 | 1500 |

A partir de 01/01/1928 incluiu-se o serviço de Expresso para o Exterior

| Cartão Postal - Bilhete Postal Simples | |
|--|--------------|
| Vigência: 01/01/1928 a 31/12/1930 | |
| Interior e UPA | Exterior UPU |
| 200 | 300 |

| Cartão Postal - Bilhete Postal Simples | |
|--|--------------|
| Vigência: 01/01/1931 a 31/05/1934 | |
| Interior e UPA | Exterior UPU |
| 100 | 200 |

BICENTENÁRIO DO PLANTIO DO CAFÉ NO BRASIL - 05.02.1928



Cartão Impresso circulado em 24/05/1928, de Santos/SP para São Paulo, porte de \$200 réis, correspondente ao porte nacional para bilhetes postais, conforme tarifa de 01/01/1928 a 31/12/1930. Informe de atracação do Vapor Morena.

BICENTENÁRIO DO PLANTIO DO CAFÉ NO BRASIL - 05.02.1928

Envelope circulado do Brasil para Los Angeles/USA, Estados Unidos, porte de \$300 réis, correspondente ao primeiro porte UPA, conforme tarifa de 01/01/1928 a 23/01/1931.

Variedade "B" de Bicentenário partido.

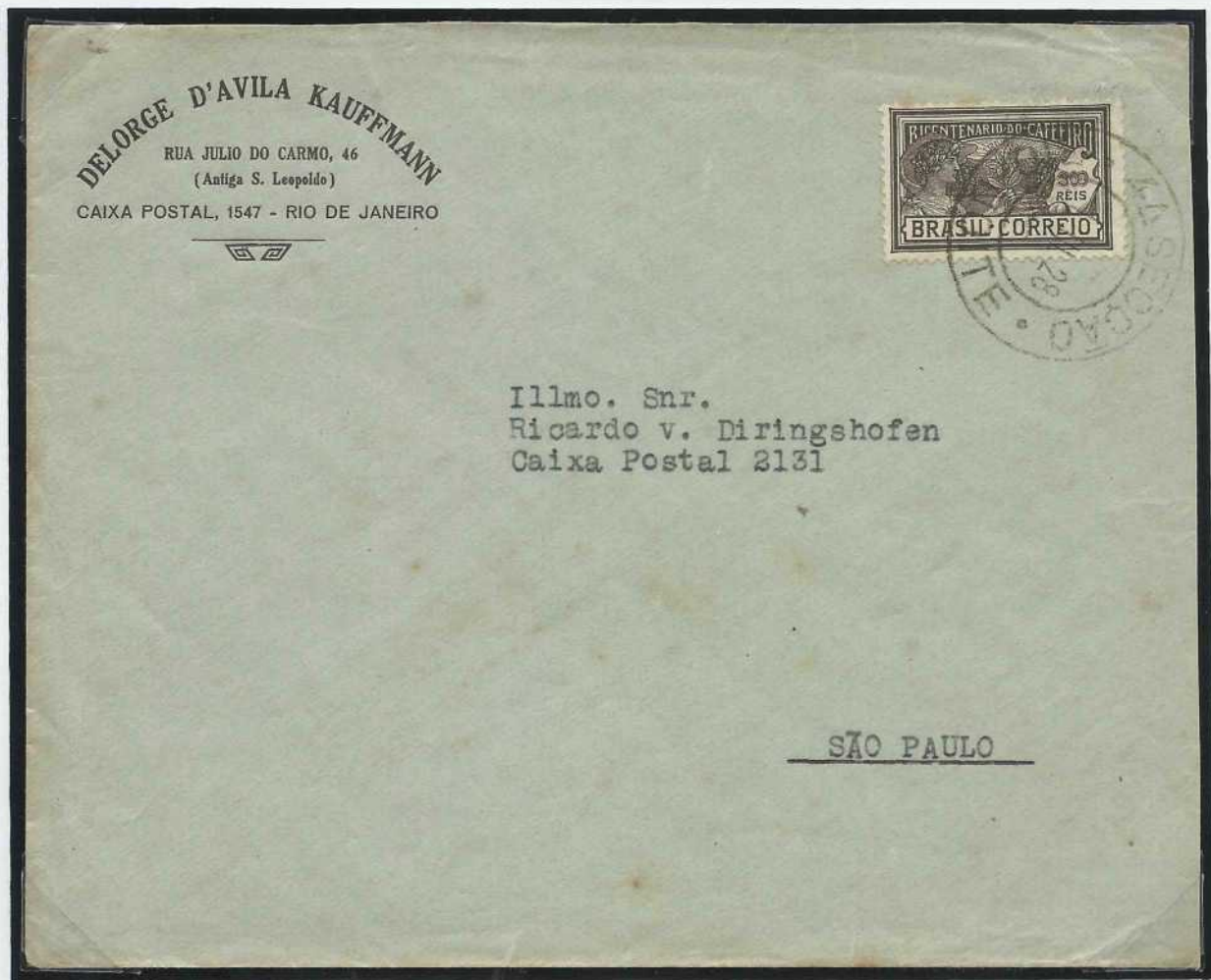
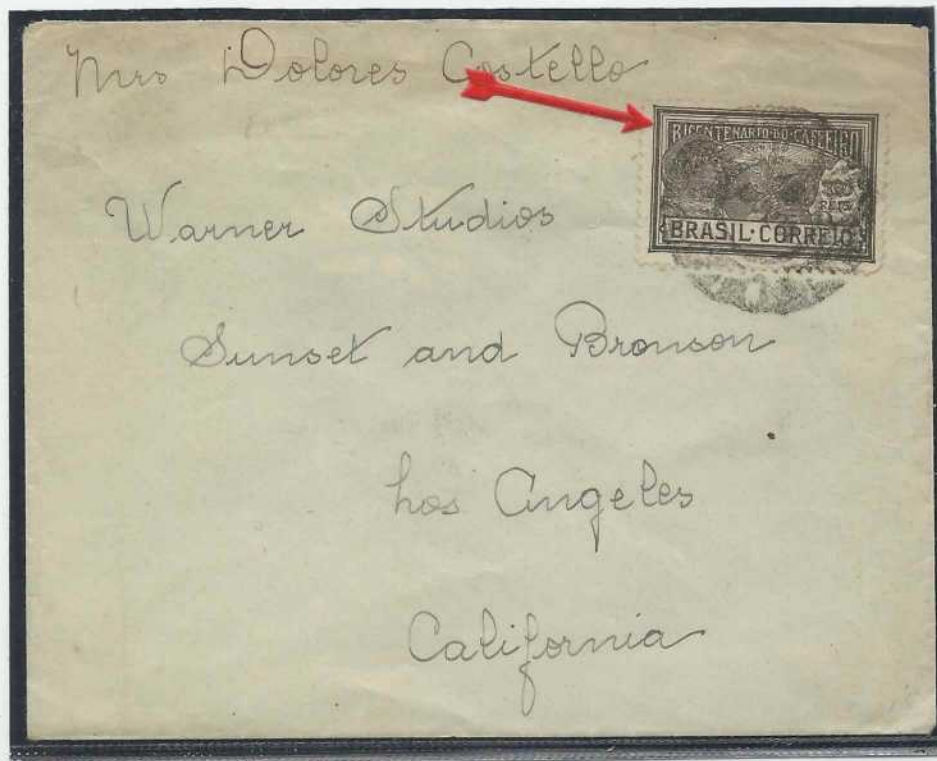

Envelope circulado em 04/03/1928 do Rio de Janeiro para São Paulo, porte de \$300 réis, correspondente ao primeiro porte nacional, conforme tarifa de 01/01/1928 a 23/01/1931.

QUARTO CONGRESSO DE ARQUITETURA E QUARTA EXPOSIÇÃO
PANAMERICANA DE ARQUITETURA - 20.06.1930

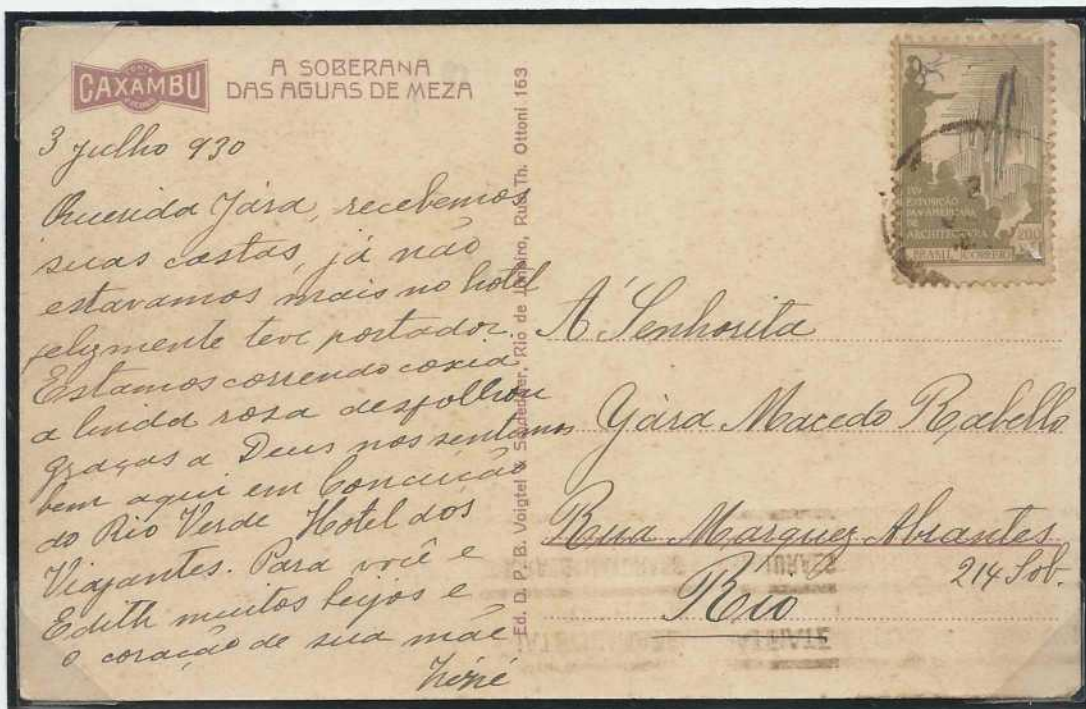

Cartão Postal circulado em 03/07/1930 de Conceição do Rio Verde/MG para o Rio de Janeiro, porte de \$200 réis, correspondente ao porte nacional para bilhetes postais, conforme tarifa de 01/01/1928 a 31/12/1930. Carimbo de chegada em 04/07/1930 com a mensagem: "Aqui se Encontram Belezas Naturais e Clima Salubre".



Bilhete Postal circulado em 28/07/1930 do Rio de Janeiro para Buenos Aires/Argentina porte de \$200 réis, correspondente ao porte UPA para bilhetes postais, conforme tarifa de 01/01/1928 a 31/12/1930.

QUARTO CONGRESSO DE ARQUITETURA E QUARTA EXPOSIÇÃO
PANAMERICANA DE ARQUITETURA - 20.06.1930

MOMSEN & HARRIS
PATENT AND TRADE MARK AGENTS
Rua General Camara, 20
RIO DE JANEIRO, BRAZIL

Messrs. Charles T. Wilson,
44 Beaver Street,
New York,
ESTADOS UNIDOS DA AMERICA.



Envelope
circulado em 1930
do Rio de Janeiro
para New
York/USA, porte
de \$300 réis,
correspondente
ao primeiro UPA,
conforme tarifa de
01/01/1928 a
23/01/1931.

ARP & C.
Rua do Ouvidor, 102
CAIXA 819
RIO DE JANEIRO
BRASIL

Illmos. Srs.

Demento Quenzapff
Rua do Bispo 238



Estado _____

Rio de Janeiro

Envelope circulado
em 20/06/1930 no
Rio de Janeiro/RJ,
porte de \$300 réis,
correspondente ao
primeiro porte
nacional, conforme
tarifa de 01/01/1928
a 23/01/1931.
Carimbo de chegada
no verso em
20/06/1930

TABELA DE PORTES POSTAIS - Quadro nº 6

| Cartas Comuns | | | | | | | | | | | |
|-----------------------------------|-------|----------|----------|--------|------|---------|-------------|----------|----------|--------|------|
| Vigência: 24/01/1931 a 27/01/1932 | | | | | | | | | | | |
| Brasil - UPA | | | | | | | | Exterior | | | |
| Peso | Porte | Franquia | Registro | Reg AR | Expr | Expr AR | Expr Reg AR | Franquia | Registro | Reg AR | Expr |
| 20 | 1 | 200 | 500 | 700 | 1000 | 1300 | 1500 | 400 | 1000 | 1400 | 1200 |
| 40 | 2 | 400 | 700 | 900 | 1200 | 1500 | 1700 | 600 | 1200 | 1600 | 1400 |

| Cartão Postal - Bilhete Postal Simples | |
|--|--------------|
| Vigência: 01/01/1931 a 31/05/1934 | |
| Interior e UPA | Exterior UPU |
| 100 | 200 |

REVOLUÇÃO DE 3 DE OUTUBRO (1930) - 29.04.1931



Envelope circulado em 22/09/1931, de Porto Alegre/RS para Agudo/RS, porte de \$300 réis, correspondente ao primeiro porte Nacional, até 20 gramas, vigente a partir de 24/01/1931 a 27/01/1932. Excedente em 100 réis

REVOLUÇÃO DE 3 DE OUTUBRO (1930) - 29.04.1931

Cartão Postal circulado em 17/08/1931 de São Paulo para Zurich/Suíça, porte de \$300 réis, correspondente ao porte internacional para bilhetes postais, no período de 01/01/1928 a 31/12/1930. A partir de 01/01/1931, porte Internacional para bilhetes postais baixou para \$200 réis. Houve excedente em \$100 réis.

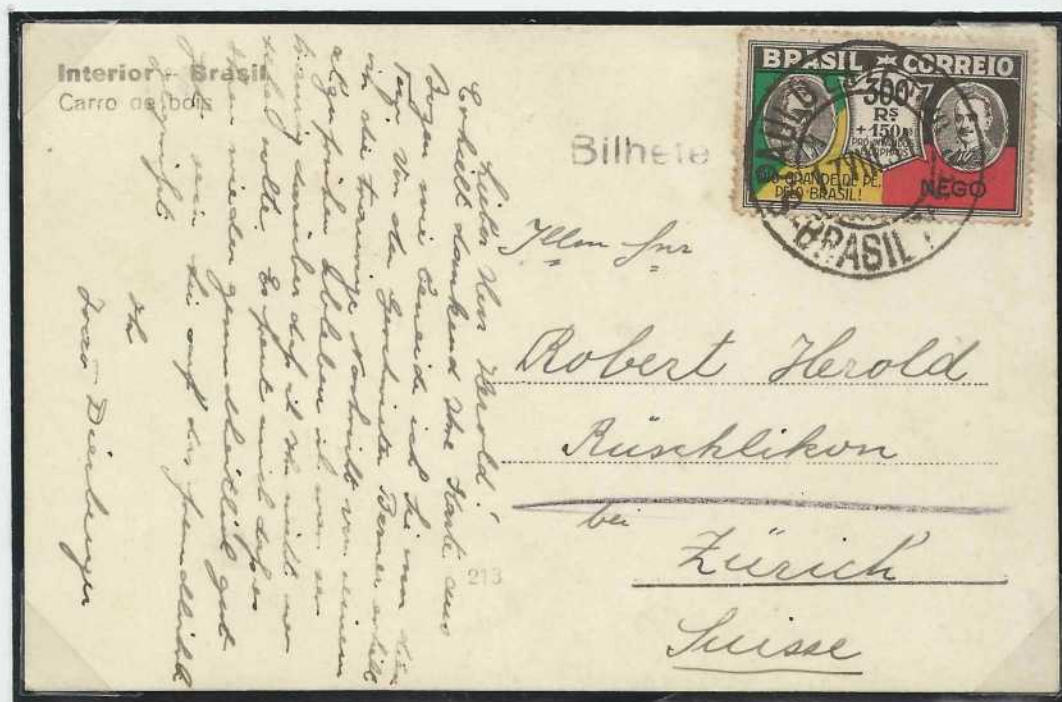

Envelope circulado em 20/01/1931, do Rio de Janeiro para Milford/USA, porte de \$300 réis correspondente ao primeiro porte UPA, acima de 20 até 40 gramas, vigente a partir de 01/01/1928 a 23/01/1931.

REVOLUÇÃO DE 3 DE OUTUBRO (1930) - 29.04.1931

Envelope circulado em 30/05/1931 de Porto Alegre/RS para Agudo/RS, porte de \$200 réis, correspondente ao primeiro porte Nacional, até 20 gramas, vigente a partir de 24/01/1931 a 27/01/1932.



Envelope circulado em 03/06/1931 de Porto Alegre para Uxbridge/USA, porte de \$200 réis, correspondente ao primeiro porte UPA, até 20 gramas, vigente a partir de 24/01/1931 a 27/01/1932.

REVOLUÇÃO DE 3 DE OUTUBRO (1930) - 29.04.1931

Envelope registrado circulado em 22/07/1931, do Rio de Janeiro para Pensilvania/USA, porteado com selo de \$500 réis, correspondente ao primeiro porte UPA registrado, até 20 gramas, conforme tarifa vigente a partir de 24/01/1931 a 27/01/1932. Carimbo de chegada em 04/08/1931.



Envelope circulado em 03/06/1931, do Rio de Janeiro para Ouro Preto/MG, porteado com selo de \$500réis correspondente ao segundo porte nacional, acima de 20 até 40 gramas, conforme tarifa vigente a partir de 24/01/1931 a 27/01/1932. Excedente em \$100 réis, tarifa correta era de \$400 réis.

REVOLUÇÃO DE 3 DE OUTUBRO (1930) - 29.04.1931

Fa.

BRAZIL
R/N 44499

Béla Sekula

Détail Département

44499



Schweiz
Suisse

LUZERN

Genferhaus

Envelope registrado, circulado em 02/09/1931, de Juiz de Fora/MG para Luzern/Suíça, porte de 1\$000 réis correspondente ao primeiro porte registrado UPU, até 20 gramas, vigente a partir de 24/01/1931 a 27/01/1932. Carimbos no verso de passagem no Rio de Janeiro em 03/09/1931 e de chegada em Luzern em 19/09/1931.

DEUTSCHES KONSULAT
(CONSULADO ALLEMÃO)

Florianópolis
Brasilien

I.H.



Frau N o u v e l ,

Berlin-Charlottenburg

Waitz-Str.13

Allemanku

Envelope registrado, circulado em 09/12/1931, de Florianópolis para Berlin Alemanha, porte de 1\$000 réis correspondente ao primeiro porte registrado UPU, até 20 gramas, vigente a partir de 24/01/1931 a 27/01/1932. Carimbo de chegada no verso em 31/12/1931. Envelope timbrado Deutsches Konsulat Florianópolis.

Florianópolis
69989

REVOLUÇÃO DE 3 DE OUTUBRO (1930) - 29.04.1931

Teixeira d'Abreu & Cia.

Faxendas e Malharias por Atacado

Telegr. "Teixabreu"

Cx. Postal 2833

Rua Alfandega 225

Rio de Janeiro

Ilmo. Snr.

Marcello Dall'ovo

Caixa Postal n. 787

S. PAULO



Envelope
circulado em
1931 do Rio de
Janeiro para São
Paulo, porte de
\$200 réis
correspondente
ao primeiro porte
nacional, até 20
gramas, vigente
a partir de
24/01/1931 a
27/01/1932.

AO SNR. AGENTE DO CORREIO — Fede-se devolver
não sendo encontrado o destinatário dentro de 5 dias.

An den

Kurt Layssner - Verlag

Berlin Charlottenburg, 4

Wilmsdorfer StraÙe, 46

(Europa)

Alemanha

Envelope circulado
em 17/05/1931 de
Curitiba/PR para
Charlottenburg-
Wilmsdorf, distrito
de Berlim,
Alemanha, porte de
\$400 réis
correspondente ao
primeiro porte aéreo
UPU, até 20
gramas, vigente a
partir de 24/01/1931
a 27/01/1932.



TABELA DE PORTES POSTAIS - Quadro nº 7

| Cartas Comuns | | | | | | | | | | | |
|-----------------------------------|-------|----------|----------|--------|------|---------|-------------|----------|----------|--------|------|
| Vigência: 28/01/1932 a 31/05/1934 | | | | | | | | | | | |
| Brasil - UPA | | | | | | | Exterior | | | | |
| Peso | Porte | Franquia | Registro | Reg AR | Expr | Expr AR | Expr Reg AR | Franquia | Registro | Reg AR | Expr |
| 20 | 1 | 200 | 600 | 1000 | 1200 | 1600 | 2000 | 400 | 1000 | 1400 | 1200 |
| 40 | 2 | 400 | 800 | 1200 | 1400 | 1800 | 2200 | 600 | 1200 | 1600 | 1400 |
| 60 | 3 | 600 | 1000 | 1400 | 1600 | 2000 | 2400 | 800 | 1400 | 1800 | 1600 |
| 80 | 4 | 800 | 1200 | 1600 | 1800 | 2200 | 2600 | 1000 | 1600 | 2000 | 1800 |
| 100 | 5 | 1000 | 1400 | 1800 | 2000 | 2400 | 2800 | 1200 | 1800 | 2200 | 2000 |

| Impressos | | | | |
|-----------------------------------|--------|---------|-----|-----|
| Vigência: 01/01/1928 a 10/05/1934 | | | | |
| Peso | Urbano | Interno | UPA | UPU |
| 50 | - | 50 | 50 | 100 |

| Cartão Postal - Bilhete Postal Simples | |
|--|--------------|
| Vigência: 01/01/1931 a 31/05/1934 | |
| Interior e UPA | Exterior UPU |
| 100 | 200 |

REVOLUÇÃO DE 3 DE OUTUBRO (1930) - 29.04.1931



Envelope registrado, circulado de Pelotas/RS para São Paulo/SP, porte de \$600 réis, correspondente ao primeiro porte registrado nacional, até 20 gramas, vigente a partir de 28/01/1932 a 31/05/1934.

Envelope endereçado William Edward Lee, fundador e primeiro presidente da Sociedade Filatelica Paulista - SPP, endereço para sua residência, localizado na Rua Santo Antonio, n.º 83, endereço também da primeira sede da SPP.

Envelope circulado em 1932, de Lageado/RS para Austria, porte de \$700 réis correspondente ao segundo porte internacional, acima de 20 a 40 gramas, excedente, subfranqueado, em \$100 réis.

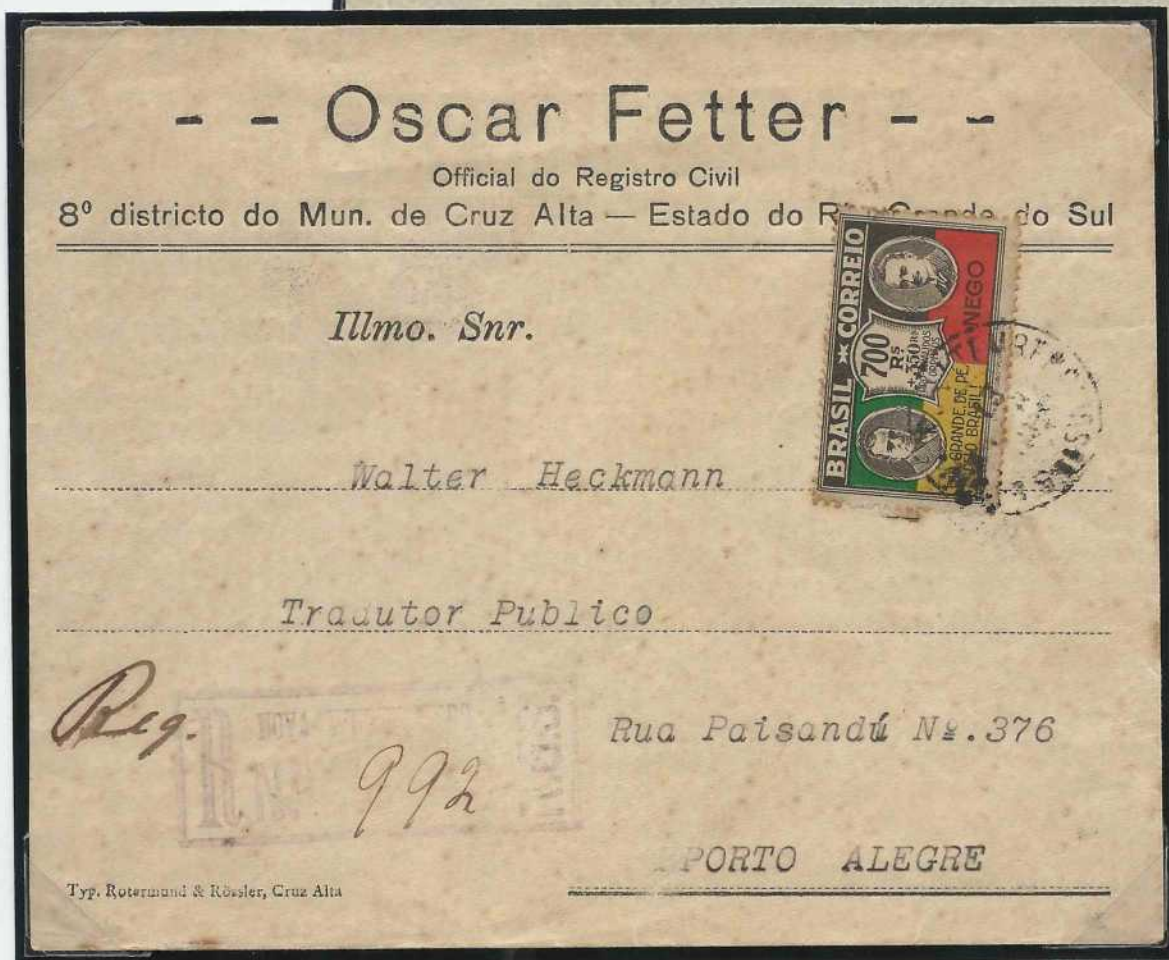

Envelope registrado, circulado em 13/06/1932, de Cruz Alta/RS para Porto Alegre/RS, porte de \$700 réis correspondente ao primeiro porte registrado nacional, até 20 gramas, vigente a partir de 28/01/1932 a 31/05/1934. Carimbo de chegada no verso em 14/06/1932. Subfranqueado, excedente em \$100 réis.

QUARTO CENTENÁRIO DA FUNDAÇÃO DE SÃO VICENTE E DA COLONIZAÇÃO DO BRASIL POR MANTIM AFONSO DE SOUZA - 03.06.1932

Martim Afonso de Sousa, nomeado pelo rei de Portugal Dom João III como capitão-donatário de dois lotes de terras no Brasil, os dois lotes da capitania de São Vicente, foi enviado pela coroa portuguesa para explorar a nova colônia e colocar marcos territorial no litoral atlântico e no Rio da Prata. Fundou, então, a vila de São Vicente em 22 de janeiro de 1532, a primeira vila nos moldes portugueses no Brasil.

Envelope impresso, circulado do Brasil para Greenville/USA, porte de \$20 réis correspondente ao primeiro porte UPA para impressos, até 20 gramas, vigente a partir de 28/01/1932 a 31/05/1934.

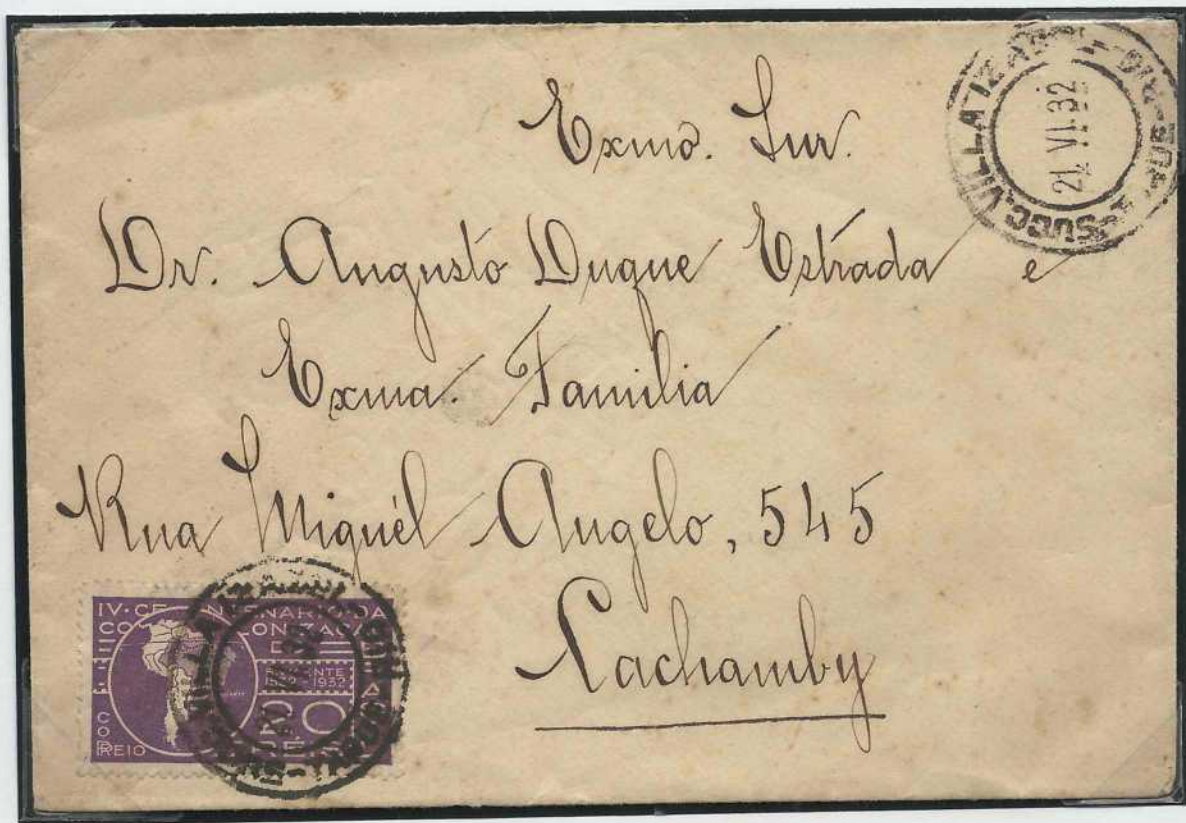
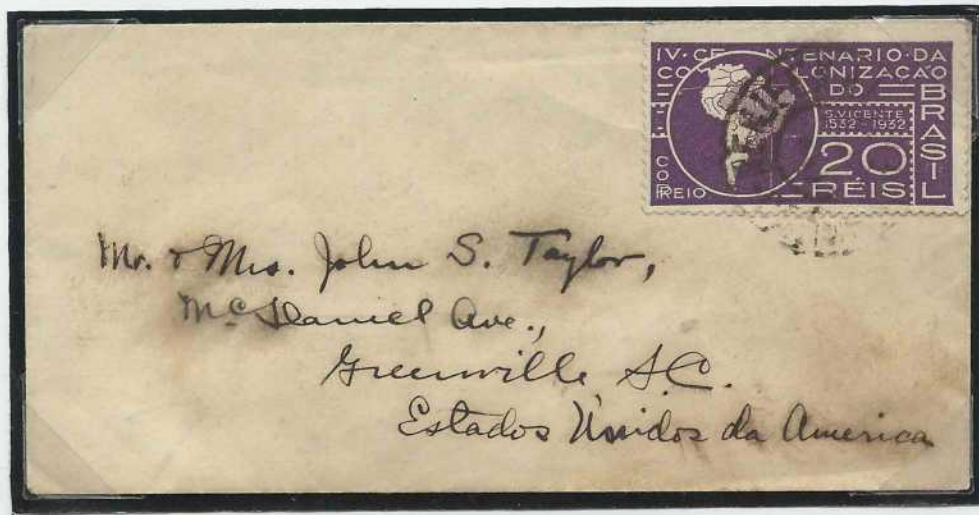

Envelope impresso, circulado em 21/06/1932 no Rio de Janeiro, porte de \$20 réis correspondente ao primeiro porte nacional para impressos, até 20 gramas, vigente a partir de 28/01/1932 a 31/05/1934. Carimbo de chegada em 22/06/1932.

QUARTO CENTENÁRIO DA FUNDAÇÃO DE SÃO VICENTE E DA COLONIZAÇÃO DO BRASIL POR MANTIM AFONSO DE SOUZA - 03.06.1932

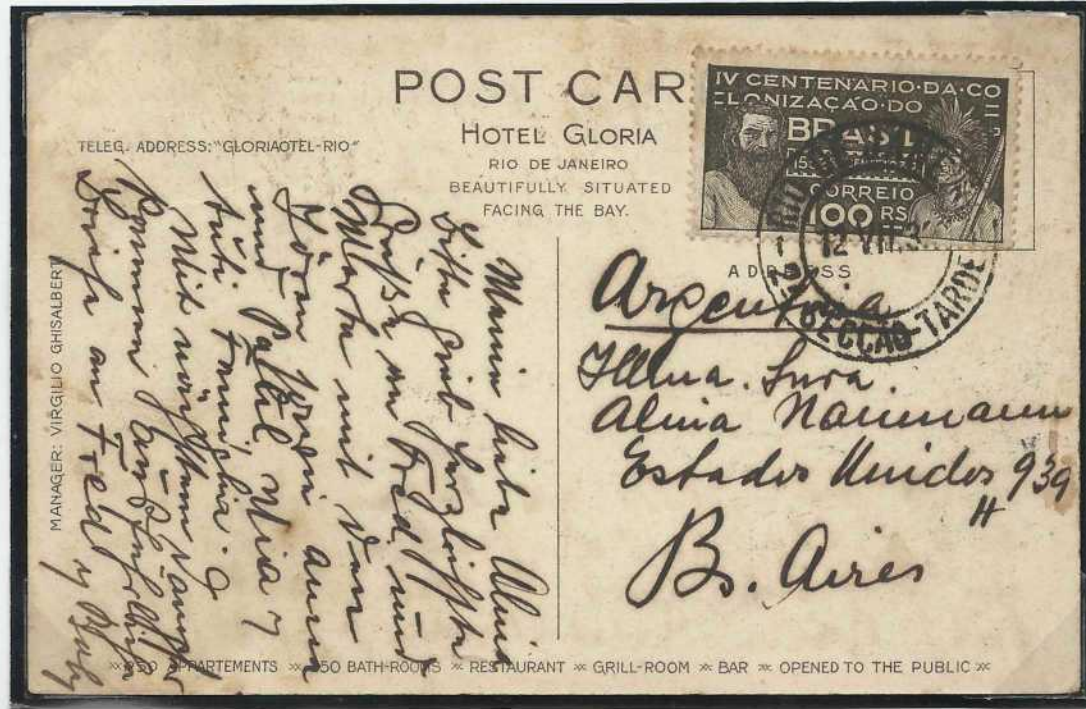

Cartão Postal circulado em 12/07/1932 do Rio de Janeiro para Buenos Aires, porte de \$100 réis correspondente ao porte para Cartão Postal UPA, vigente a partir de 28/01/1932 a 31/05/1934.

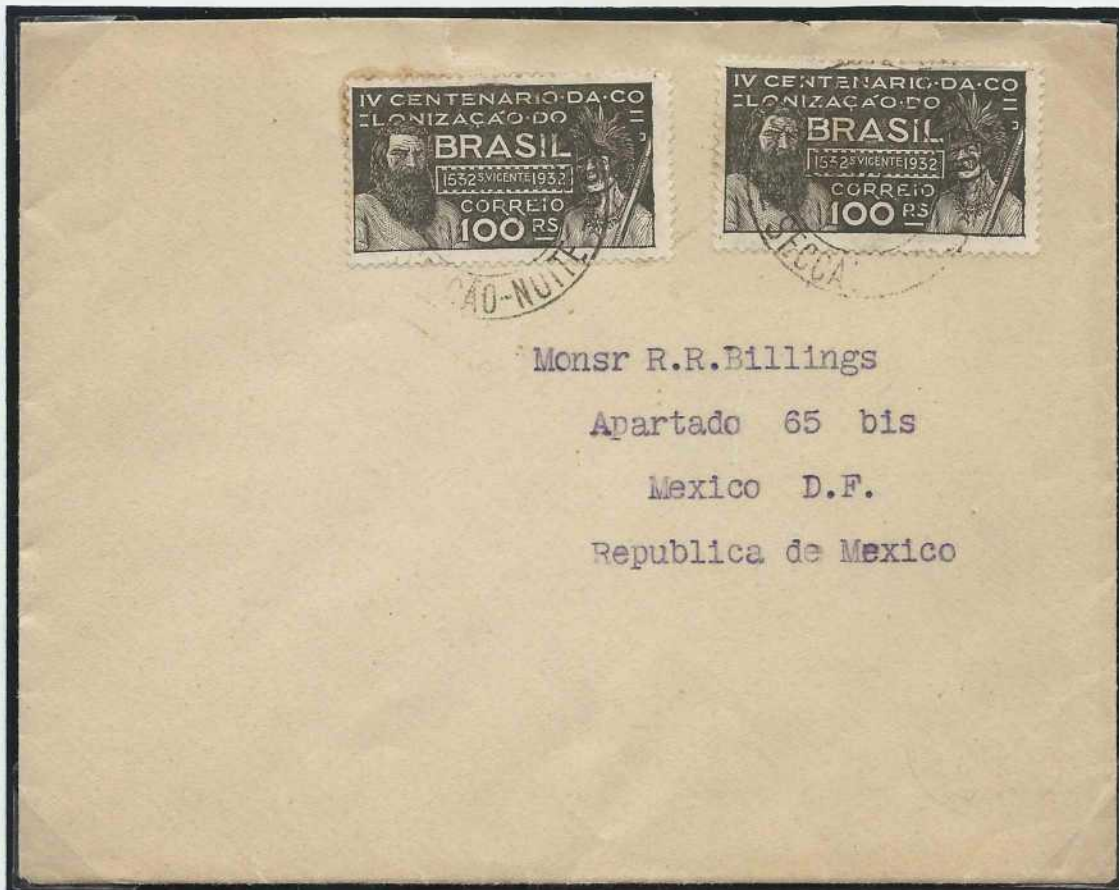

Envelope circulado em 27/06/1933 do Rio de Janeiro para cidade do México, porte de \$200 réis correspondente ao primeiro porte UPA, até 20 gramas, vigente a partir de 28/01/1932 a 31/05/1934. Carimbo de chegada no verso em 17/07/1933.

QUARTO CENTENÁRIO DA FUNDAÇÃO DE SÃO VICENTE E DA COLONIZAÇÃO DO BRASIL POR MANTIM AFONSO DE SOUZA - 03.06.1932

Envelope circulado em 27/02/1933 do Rio de Janeiro para Vitória/ES, porte de \$200 réis correspondente ao primeiro porte nacional, até 20 gramas, vigente a partir de 28/01/1932 a 31/05/1934. Carimbo de propaganda "O BRAZIL PRODUZ O MELHOR CAFÉ, NÃO USE SUBSTITUTO". Carimbo de chegada em 01/03/1933.

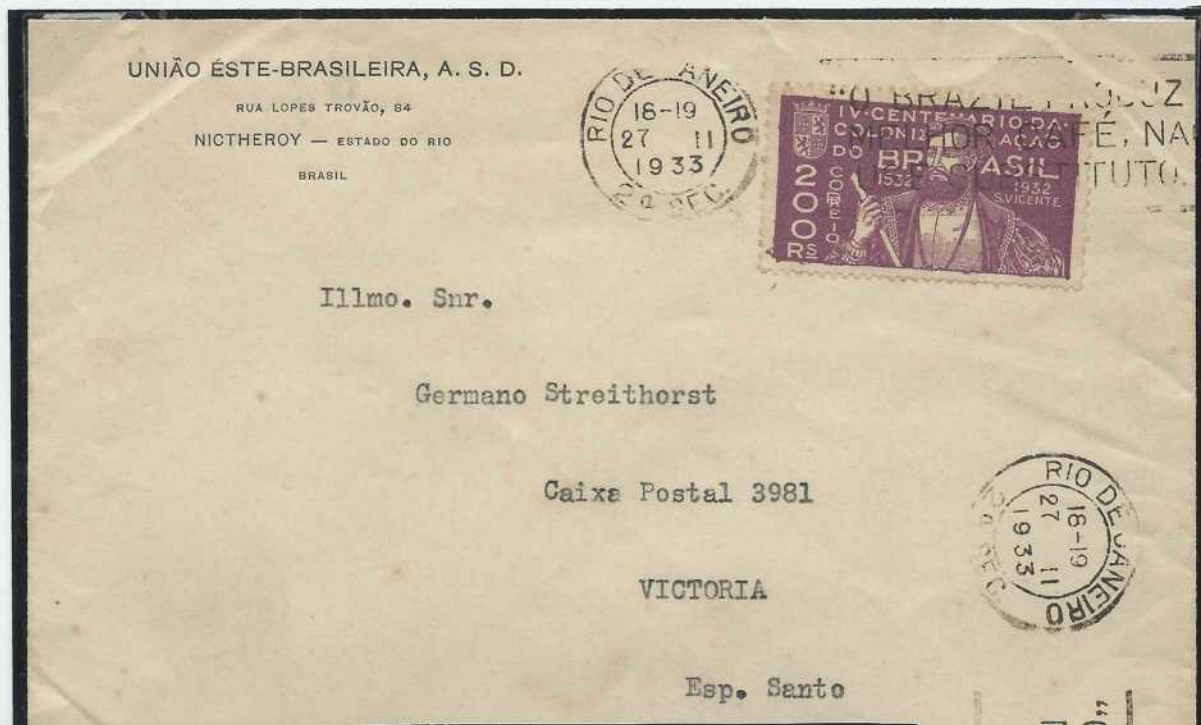

Envelope circulado em 26/06/1933 de Salvador/BA para Santiago do Chile, porte de \$200 réis correspondente ao primeiro porte UPA, até 20 gramas, vigente a partir de 28/01/1932 a 31/05/1934. Carimbo de chegada no verso em 29/06/1933.

QUARTO CENTENÁRIO DA FUNDAÇÃO DE SÃO VICENTE E DA COLONIZAÇÃO DO BRASIL POR MANTIM AFONSO DE SOUZA - 03.06.1932

Envelope registrado circulado em 29/06/1932 do Rio de Janeiro para Pelotas/RS, porte de \$600 réis, conforme o primeiro porte nacional registrado, até 20 gramas, vigente a partir de 28/01/1932 a 31/05/1934.

Selo de D. João III com deslocamento picote vertical.



Envelope registrado, circulado em 02/08/1932 do Rio de Janeiro para Fortaleza/CE, porte de \$600 réis correspondente ao primeiro porte nacional registrado, até 20 gramas, vigente a partir de 28/01/1932 a 31/05/1934. Carimbo de chegada em 10/08/1932.

QUARTO CENTENÁRIO DA FUNDAÇÃO DE SÃO VICENTE E DA COLONIZAÇÃO DO BRASIL POR MANTIM AFONSO DE SOUZA - 03.06.1932



Envelope registrado, circulado em 18/06/1932 do Rio de Janeiro para BALZERS, LIECHTENSTEIN, porte de 1\$400 réis correspondente ao terceiro porte UPU registrado, acima 40 até 60 gramas, vigente a partir de 28/01/1932 a 31/05/1934. Carimbo de chegada no verso com data de 06/07/1932.



Envelope circulado em 1934 do Brasil para Zwoernitz in Erzgebirge Sachsen na Alemanha, porte de \$700 réis correspondente ao primeiro porte UPU, vigente a partir de 01/06/1934 a 31/12/1937.

CAMPANHA CONSTITUCIONALISTA DE SÃO PAULO E MATO GROSSO - 13.09.1932



Envelope registrado circulado em 31/10/1932 em São Paulo, porte de \$600 réis correspondente ao primeiro porte registrado nacional, até 20 gramas, vigente a partir de 28/01/1932 a 31/05/1934. Carimbo de chegada no verso em 01/11/1932.



Envelope entrega expressa, circulado em 27/10/1932 em São Paulo, porte de 1\$200 réis correspondente ao primeiro porte expressa nacional, até 20 gramas, vigente a partir de 28/01/1932 a 31/05/1934.

CAMPANHA CONSTITUCIONALISTA DE SÃO PAULO E MATO GROSSO - 13.09.1932

Envelope circulado em 04/10/1932 de São Paulo para Santos/SP, porte de \$200 réis, de acordo com o primeiro porte nacional, até 20 gramas, vigente a partir de 28/01/1932 a 31/05/1934.

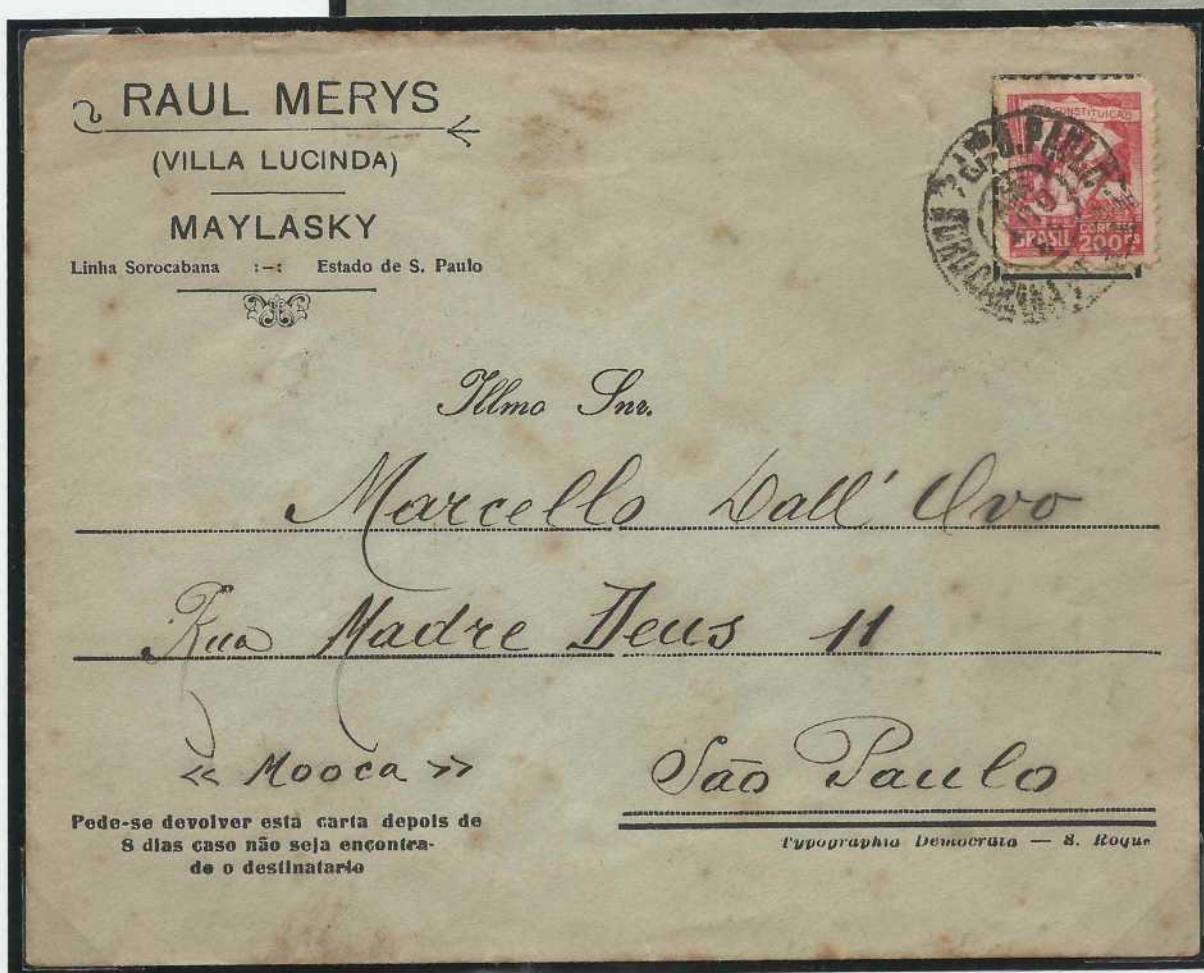

Envelope circulado em 13/10/1932 de Maylasky/SP para São Paulo, porte de \$200 réis correspondente ao primeiro porte nacional, até 20 gramas, vigente a partir de 28/01/1932 a 31/05/1934. Carimbo ferroviário da linha sorocabana, Carimbo de chegada em 14/10/1932.

CAMPANHA CONSTITUCIONALISTA DE SÃO PAULO E MATO GROSSO - 13.09.1932

Envelope circulado em 28/09/1932 de São Paulo para Belém/PA, porte de 10\$000 réis, sobreporte de 9\$800 réis, correspondente ao primeiro porte nacional, até 20 gramas, vigente a partir de 28/01/1932 a 31/05/1934. Carimbo de chegada em 17/10/1932.

Circulação durante a revolução (julho a outubro de 1932) e ultrapassou as barreiras e limites do Estado de São Paulo.



Pelo Correio M.M.D.C.



Senhor

Alvaro de Alencar

Av. do Rio nº 145

Capão Bonito - Estado de São Paulo

Envelope entrega expressa, circulado em 24/09/1932 em São Paulo, porte de 2\$000 réis correspondente ao quinto porte expressa nacional, acima de 80 gramas até 100 gramas, vigente a partir de 28/01/1932 a 31/05/1934. Correio MMDC.

Circulação durante o período da revolução (julho a outubro de 1932).

CENTENÁRIO DE VASSOURAS/RJ - 15.01.1933

Envelope circulado em 07/02/1933 do Rio de Janeiro/RJ para Montevidéo/Uruguai, porte de \$200 réis correspondente ao primeiro porte UPA, até 20 gramas, vigente a partir de 28/01/1932 até 31/05/1934. Carimbo de chegada no verso em 14/02/1933.



Envelope circulado em 18/03/1933 do Rio de Janeiro para Campos, porte de \$200 réis corresp. ao primeiro porte nacional, até 20 gramas, vigente a partir de 28/01/1932 a 31/05/1934. Carimbo de chegada no verso em 18/03/1933.

RECORDAÇÃO DA PARTIDA DE CRISTOVÃO COLOMBO DE PALO, 1492 - 18.08.1933

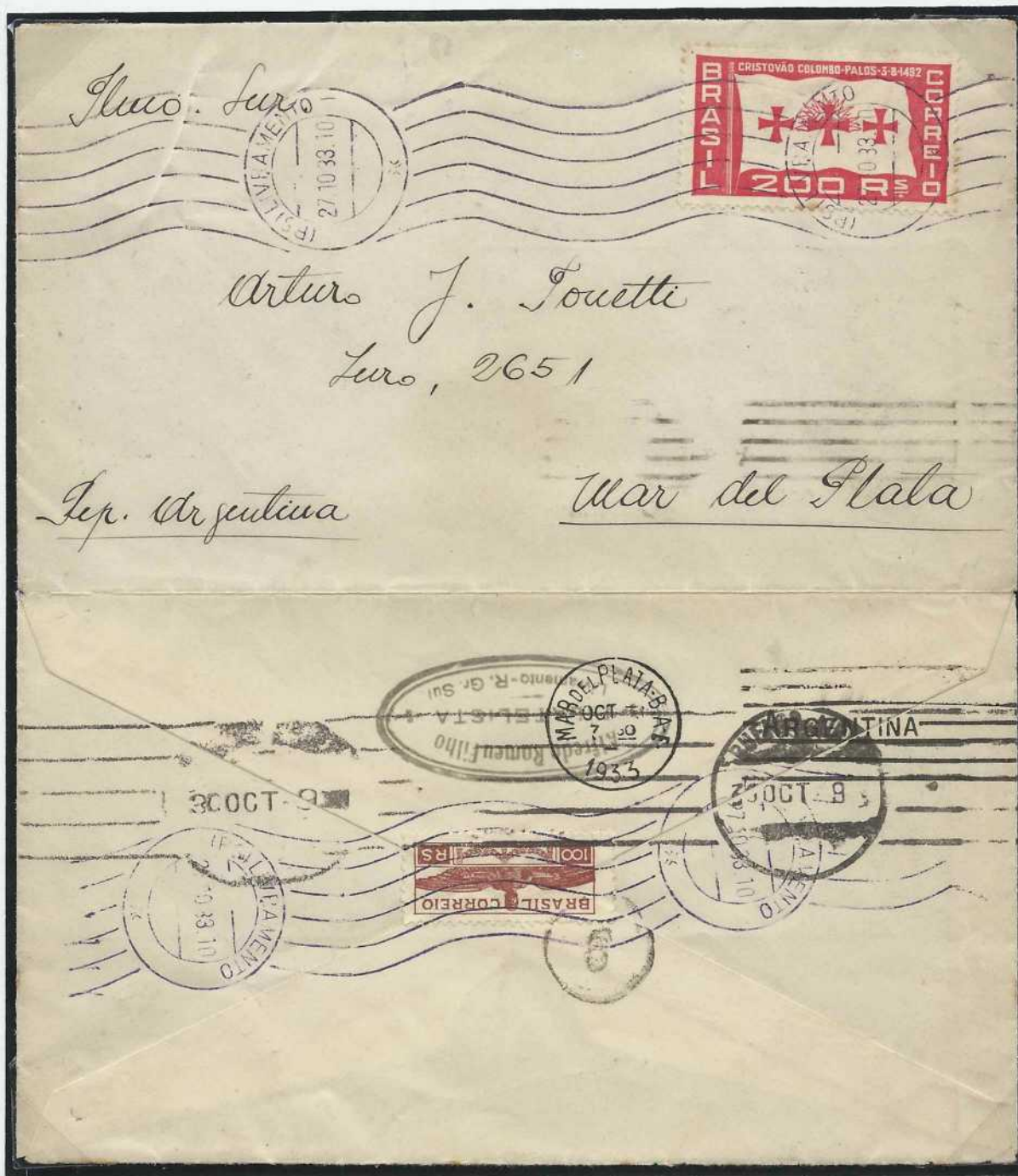

Envelope circulado em 27/10/1933 de Livramento/RS para Mar del Plata/Argentina, porte de \$200 réis, conforme primeiro porte UPA, até 20 gramas, vigente a partir de 28/01/1932 a 31/05/1934. Carimbo de chegada em 30/10/1933. Selo pró-aeroportos (carrapato) utilizado no verso, conforme artigo 2º, parágrafo 1º do Decreto n.º 22.620 de 05 de abril de 1933, a partir de 01 de junho de 1933 até 31 de dezembro de 1934.

Para o exterior a utilização do selo adicional era facultativa e, quando utilizado, teriam que ser fixado no verso (conforme do artigo 2º, parágrafo 1º do Decreto n.º 22.620). Essa determinação perdurou durante o período de 01/10/1933 (início das vendas) até 31/05/1934 (revogação do Decreto n.º 22.620 pelo Decreto n.º 24.226 de 11 de maio de 1934).

RECORDAÇÃO DA PARTIDA DE CRISTOVÃO COLOMBO DE PALO, 1492 - 18.08.1933

Envelope circulado em 28/09/1933 do Rio de Janeiro para New York/USA, porte de \$200 réis, conforme primeiro porte UPA, até 20 gramas, vigente a partir de 28/01/1932 a 31/05/1934. Carimbo MP (Mão Própria).

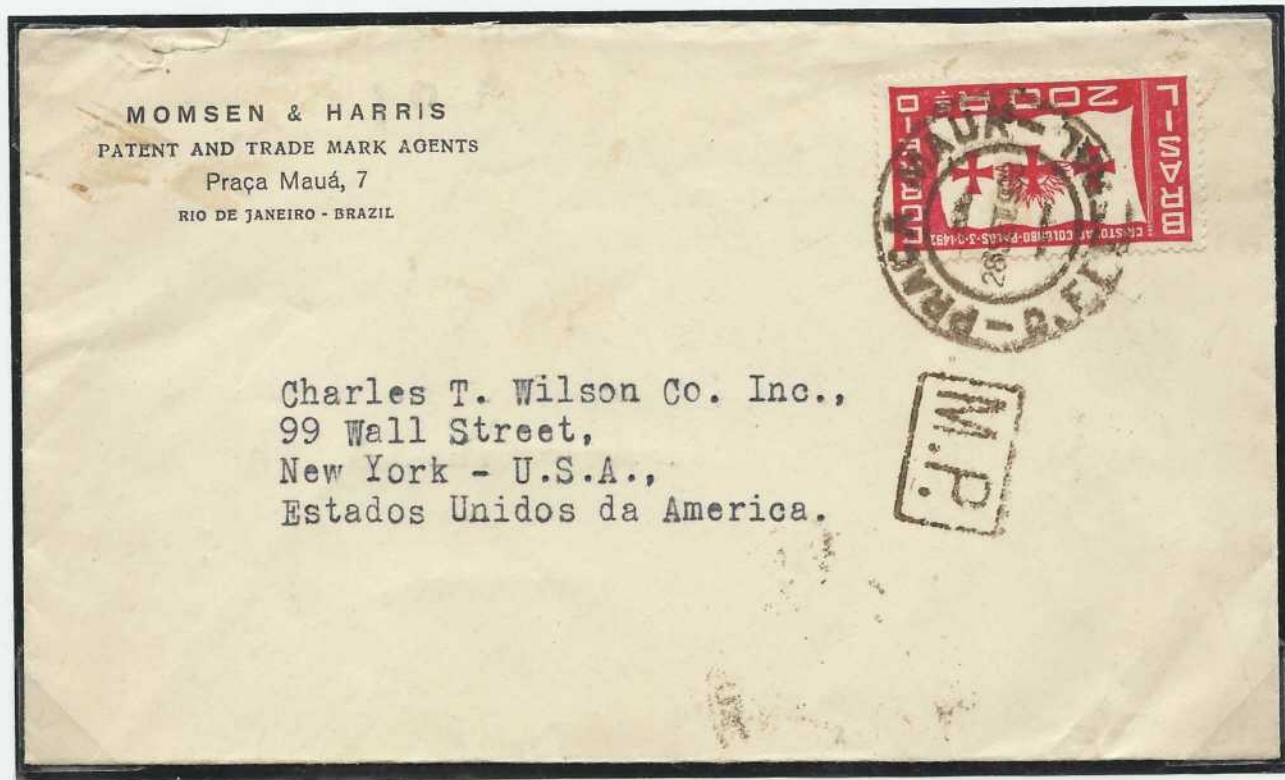

Envelope circulado em 06/10/1933 em São Paulo, porte de \$200 réis + carrapato (Decreto 22.620), conforme primeiro porte nacional, até 20 gramas, vigente a partir de 28/01/1932 a 31/05/1934. Carimbo da 3ª Feira de Amostras em São Paulo. Carimbo de chegada em 07/10/1933.

PRIMEIRO CONGRESSO EUCARÍSTICO NACIONAL - SALVADOR - BAHIA - 03.09.1933

Em setembro de 1933 a Bahia sediou por direito o Primeiro Congresso Eucarístico Brasileiro. A escolha do local foi determinada pelo fato de Salvador ser o mais antigo bispado do país e local de residência do Cardeal Primaz, na época de realização do conclave, Dom Augusto Alvaro da Silva.

Envelope circulado em 03/09/1933 no Rio de Janeiro, primeiro dia de circulação, porte de \$200 réis, conforme primeiro porte nacional, até 20 gramas, vigente a partir de 28/01/1932 a 31/05/1934. Carimbo MP (Mão Própria).



Envelope registrado circulado em 05/09/1933 de Salvador/BA para Ilhéos/BA, porte de \$800 réis, conforme primeiro porte nacional, até 20 gramas, vigente a partir de 28/01/1932 a 31/05/1934. Subportado em 100 réis. Carimbo do Congresso Eucarístico. Carimbo de chegada 15/09/1933.

VISITA DO PRESIDENTE AGUSTÍN PEDRO JUSTO DA ARGENTINA - 07.10.1933

Cartão Postal circulado em 16/03/1934, do Rio de Janeiro para Tchecoslováquia, porte de \$400 réis correspondente ao primeiro porte UPU, vigente entre 28/01/1932 a 31/05/1934. O porte para bilhete postal era de \$200 réis no período de 01/01/1931 a 31/05/1934. Excedente em \$200 réis.



Envelope circulado em 26/01/1934 de Joinville/SC para Jaraguá do Sul/RS, porte de \$200 réis, com "Carrapato" (Decreto 22.620), conforme primeiro porte nacional, até 20 gramas, vigente a partir de 28/01/1932 a 31/05/1934. Carimbo de chegada no verso com data de 27/01/1934.

SOBRETAXA PRÓ AEROPORTOS - 01.10.1933

O selo com a sobretaxa Pró Aeroportos foi criado pelo Decreto n.º 22.620, de 05/05/1933, que determinava o uso obrigatório (taxa adicional) no período de 01/06/1933 a 31/12/1934. Colocado a venda a partir de 01/10/1933. O Decreto n.º 24.226, de 11/05/1934, elevou as tarifas e revogou a utilização da sobretaxa pró aeroportos. O edital de 19/05/1934 assegurou aos possuidores do selo o prazo de três meses, no período de 01/06/1934 a 31/08/1934, a utilização como selo ordinário, no franqueamento de correspondências. As vendas foram suspensas na data de 31/05/1934.

Envelope circulado em 27/06/1934 de Taquara/RS para o Porto Alegre/RS, porte de \$300 réis correspondente ao primeiro porte nacional, até 20 gramas, vigente a partir de 01/06/1934 a 31/12/1937. Carimbo de chegada em 30/06/1934. Selos pró-aeroportos utilizado como franquia, dentro do período permitido de 01/06/1934 a 31/08/1934.

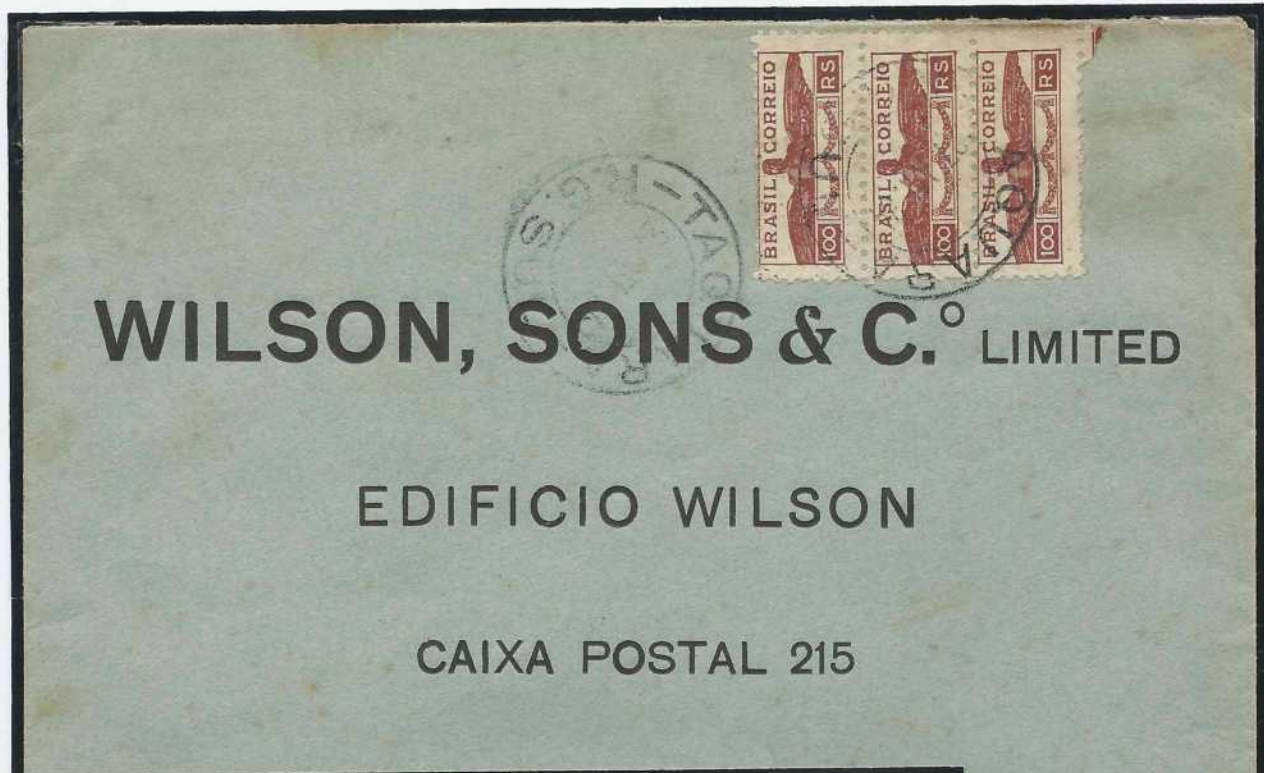

ALEGRE

Envelope registrado, circulado em 30/06/1934 de São José da Lagoa/MG para Belo Horizonte, porte de 700 réis correspondente ao primeiro porte nacional registrado, até 20 gramas, vigente a partir de 01/06/1934 a 31/12/1937. Carimbo de chegada em 02/07/1934. Selos pró-aeroportos utilizado como franquia, dentro do período permitido de 01/06/1934 a 31/08/1934.

CONGRESSO NACIONAL DE AERONÁUTICA - SÃO PAULO - 15.04.1934



Envelope aéreo
circulado em
12/09/1934 de Porto
Alegre/RS para
Curitiba/PR, porte de
1\$000 réis
correspondente ao
primeiro porte aéreo
interestadual, até 20
gramas, vigente a partir
de 01/06/1934 a
31/12/1937. Carimbo de
chegada em 3/09/1934.

Envelope circulado em
16/04/1934 em São
Paulo, porte \$200 réis +
"Carrapato" (Decreto
22.620), conforme
primeiro porte nacional,
até 20 gramas, vigente a
partir de 28/01/1932 a
31/05/1934.

Criado pelo Decreto n.º
22.620 (05/05/1933) que
determinava o uso
obrigatório (taxa adicional)
de 01/06/1933 a
31/12/1934. Colocado a
venda e utilizado a partir
de 01/10/1933. O Decreto
n.º 24.226, de 11/05/1934,
elevou as tarifas e
revogou a utilização da
sobretaxa pró aeroportos.

Desta forma, houve a
obrigatoriedade da
utilização do "Carrapato"
no período de 01/10/1933
a 11/05/1934. O envelope
utilizou de forma correta a
taxa adicional.



TABELA DE PORTES POSTAIS - Quadro nº 8

| Cartas Comuns | | | | | | | | | | | | |
|-----------------------------------|-------|------------|---------------|---------------|-----------|------|------------|-------------------|---------------|---------------|-----------|------|
| Vigência: 01/06/1934 a 31/12/1937 | | | | | | | | | | | | |
| Brasil - UPA | | | | | | | | | Exterior | | | |
| Peso | Porte | Urbano | Fran- quia | Regis- tro | Reg AR | Expr | Expr AR | Expr Reg AR | Fran- quia | Regis- tro | Reg AR | Expr |
| 20 | 1 | 200 | 300 | 700 | 1100 | 900 | 1300 | 1700 | 700 | 1400 | 2100 | 2100 |
| 40 | 2 | 300 | 500 | 900 | 1300 | 1100 | 1500 | 1900 | 1100 | 1800 | 2500 | 2500 |
| 60 | 3 | 400 | 700 | 1100 | 1500 | 1300 | 1700 | 2100 | 1500 | 2200 | 2900 | 2900 |
| 80 | 4 | 500 | 900 | 1300 | 1700 | 1500 | 1900 | 2300 | 1900 | 2600 | 3300 | 3300 |
| 100 | 5 | 600 | 1100 | 1500 | 1900 | 1700 | 2100 | 2500 | 2300 | 3000 | 3700 | 3700 |

| Amostras | | | | |
|------------------------------------|--------|------------|-----|-----|
| Vigência: 01/05/1934 a 31/012/1937 | | | | |
| Peso | Urbano | Interno | UPA | UPU |
| 100 | 100 | 200 | - | - |

| Cartão Postal - Bilhete Postal Simples | |
|--|--------------|
| Vigência: 01/06/1934 a 31/12/1937 | |
| Interior e UPA | Exterior UPU |
| 100 | 400 |

Grupos de Países - Portes Aéreos (padrão réis)

| Ano | Aéreo Regional | Aéreo Nacional | Grupo 1 | Grupo 2 | Grupo 3 | Grupo 4 | Grupo 5 | Grupo 6 | Grupo 7 |
|-------------|-------------------|-------------------|-------------|---------|---------|---------|---------|---------|---------|
| 1934 - 1937 | 700 | 1000 | 1200 | 1600 | 2200 | 3700 | 4200 | 4800 | 6200 |

Grupo 1 (Argentina e Uruguai) - **Grupo 2** (Chile e Paraguai) - **Grupo 3** (Bolívia, Peru, Guianas, Trinidad, P. Rico, I. Virgens, Guatemala, Martinica, Curaçao, Equador, Panamá, Venezuela e Zona do Canal) - **Grupo 4** (Jamaica, Colômbia, Honduras, Nicarágua, El Salvador, Cuba, R. Dominicana, Haiti, Bahamas, C. Rica, México, Estados Unidos, Canadá e Espanha) - **Grupo 5** (Europa, com exceção da Espanha, África Oriental e Nordeste da África) - **Grupo 6** (Turquia, Síria, Egito, Arábia, Arménia, Chipre, Sicília, Palestina, Rhodes, Líbano, T. Alauita) - **Grupo 7** (Iraque, Afeganistão, Beluchistão, Pérsia, Índias, Sião, Indochina, Japão, China, Coréia, África Central, África Oriental, África Meridional e África do Sul).

PROPAGANDA DA SÉTIMA FEIRA INTERNACIONAL DE AMOSTRAS - 12.05.1934



Envelope circulado em 31/08/1934 de Curitiba para Schwerin, Alemanha, porte de 2 selos de \$400 réis, total de \$800 réis, correspondente ao primeiro porte internacional, até 20 gramas, vigente a partir de 01/06/1934 a 31/12/1937. Excedente em \$100 réis, uma vez que o porte internacional era de \$700 réis.

PROPAGANDA DA SÉTIMA FEIRA INTERNACIONAL DE AMOSTRAS - 12.05.1934

Cartão postal circulado em 02/07/1934 de Curitiba/PR para Istambul/Turquia, distrito de Beyoglu, depois redirecionado para a ilha de Büyükada, porte de \$400, conforme porte para bilhete postal para o exterior, vigente 01/06/1934 a 31/12/1937, carimbos de chegada em Beyoglu/Istambul (22/07/1934) e Büyükada/Istambul (23/07/1934).

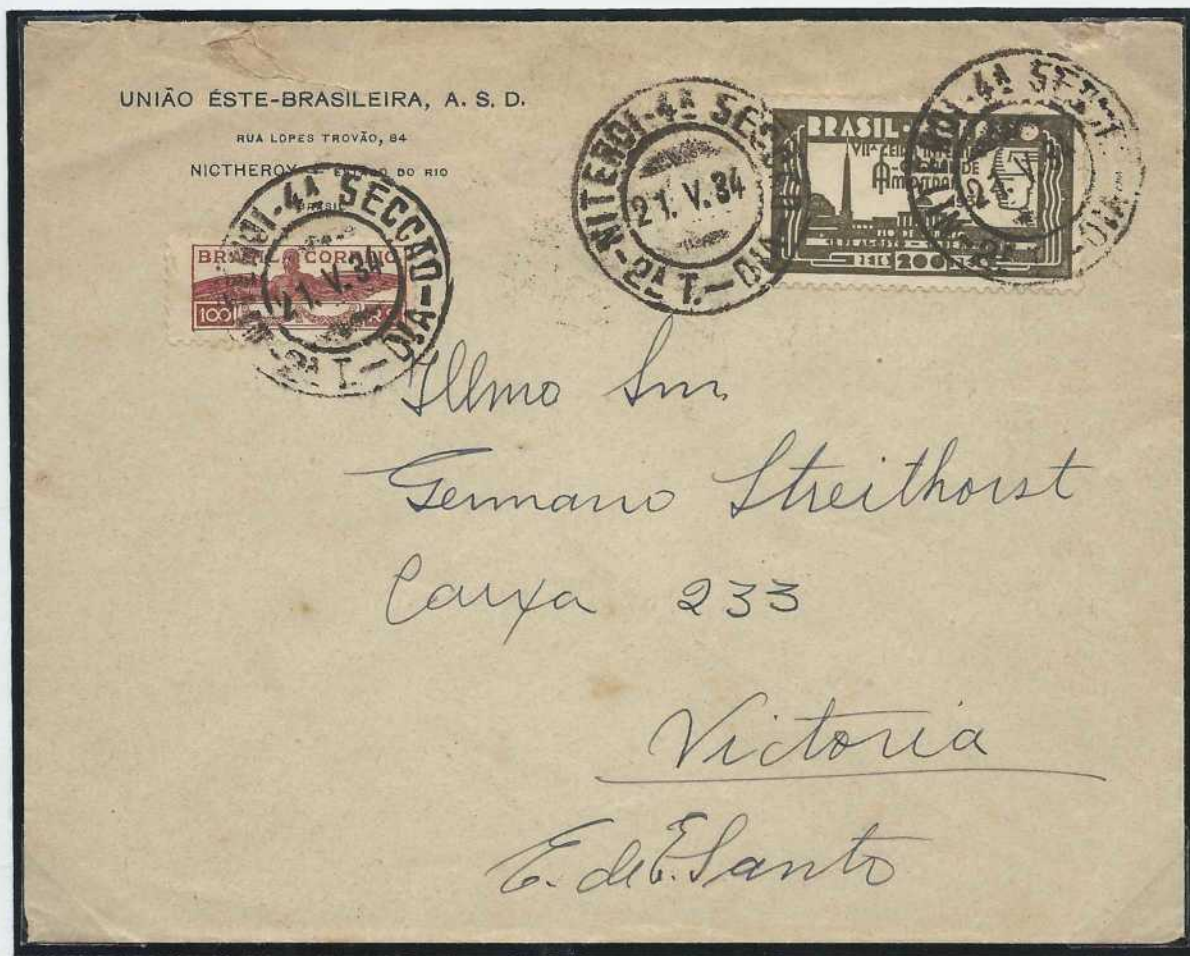

Envelope circulado em 21/05/1934, de Niterói/RJ para Vitória/ES, porte de \$200 réis, com "Carrapato" (Decreto 22.620), conforme primeiro porte nacional, até 20 gramas, vigente a partir de 28/01/1932 a 31/05/1934. Carimbo de chegada em 22/05/1934.

O selo da Propaganda da Sétima Feira Internacional de Amostras, valor facial de \$200 réis, lançado em 12/05/1934, somente poderia ser usado como franquia isolada até a data de 31/05/1934, somente por 20 dias, devido à alteração das tarifas a partir de 01/06/1934.

PROPAGANDA DA SÉTIMA FEIRA INTERNACIONAL DE AMOSTRAS - 12.05.1934

Envelope circulado em 01/06/1934 de São Paulo para Berlin/Alemanha, porte de \$700 réis correspondente ao primeiro porte UPU, até 20 gramas, vigente a partir de 01/06/1934 a 31/12/1937.

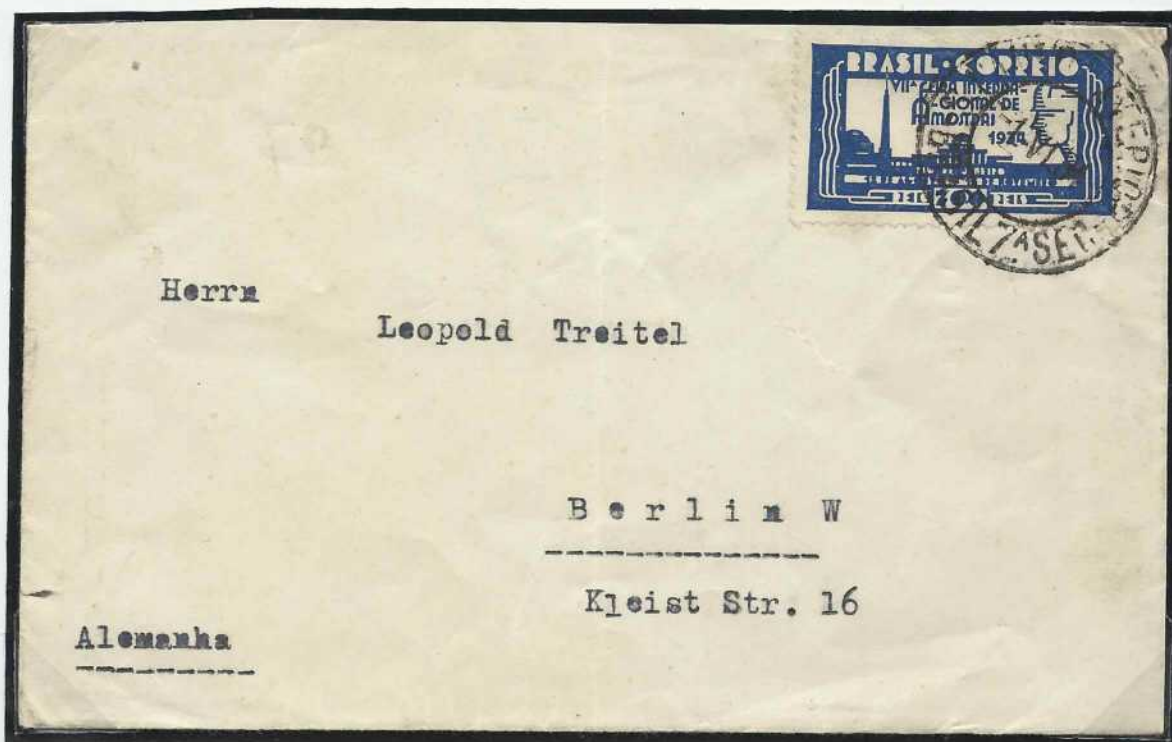

Envelope registrado circulado em 28/06/1934 de Recife/PE para Rio de Janeiro, porte de \$700 réis correspondente ao primeiro porte nacional registrado, até 20 gramas, vigente a partir de 01/06/1934 a 31/12/1937. Carta redirecionada da Contadoria da Marinha para Contadoria no Minist. da Guerra.

PROPAGANDA DA SÉTIMA FEIRA INTERNACIONAL DE AMOSTRAS - 12.05.1934

Envelope circulado em 01/06/1934 de São Paulo para Berlin/Alemanha, porte de \$700 réis correspondente ao primeiro porte UPU, até 20 gramas, vigente a partir de 01/06/1934 a 31/12/1937.



Envelope registrado circulado em 28/06/1934 de Recife/PE para Rio de Janeiro, porte de \$700 réis correspondente ao primeiro porte nacional registrado, até 20 gramas, vigente a partir de 01/06/1934 a 31/12/1937. Carta redirecionada da Contadoria da Marinha para Contadoria no Minist. da Guerra.

PROPAGANDA DA SÉTIMA FEIRA INTERNACIONAL DE AMOSTRAS - 12.05.1934

Envelope Aéreo
circulado em
26/06/1934 de
Recife para
Vitória/ES, porte
de 1\$000 réis
correspondente
ao primeiro
porte aéreo
interestadual,
até 20 gramas,
vigente a partir
de 01/06/1934
a 31/12/1937.
Carimbo de
trânsito pelo Rio
de Janeiro em
28/06/1934.
Carimbo de
chegada em
30/06/1934.
Transporte pela
empresa aérea
Condor/Zeppelin.



Envelope aéreo
circulado em
12/06/1934 de
Recife/PE para
Rio de Janeiro,
porte 1\$000 réis
correspondente
ao primeiro porte
aéreo interestadual,
até 20 gramas,
vigente a partir de
01/06/1934 a
31/12/1937.
Carimbo
"PAR AVION" e
Carimbo de
chegada no verso
em 14/06/1934.

EXPOSIÇÃO FILATÉLICA NACIONAL - RIO DE JANEIRO - 16.09.1934

Envelope circulado em 04/06/1935 em Niteroi, porte de \$200 réis correspondente ao primeiro porte urbano, até 20 gramas, vigente a partir de 01/06/1934 a 31/12/1937. Carimbo da Feira de Amostras de Niteroi.



Envelope registrado, circulado em 01/03/1937 de Ponta Grossa/PR para Rio de Janeiro, porte de \$800 réis, correspondente ao primeiro registrado nacional, até 20 gramas, vigente a partir de 01/06/1934 a 31/12/1937. Excedente em 100 réis. Carimbos de chegada em 05/03/1937 e 07/03/1937.

VISITA DO CARDEAL PACELLI AO BRASIL - 20.10.1934

HERVA MATE, CEREAIS, ETC.

TELEGRS: TRIUNFO RIO DE JANEIRO
CODIGOS: RIBEIRO, BORGES,
A B C 5.ª ED. F. OTE

David Monteiro

COMISSÕES, CONSIGNAÇÕES E BONTA PR

TRAV. DO COMERCIO, 15 - Sob.

RIO DE JANEIRO



Illmos. Srs.

Adalberto Araujo & Cia. Ltda.

PONTA-GROSSA

PARANÁ

Envelope circulado em 28/11/1934, do Rio de Janeiro para Ponta Grossa/PR, porte de \$300 réis correspondente ao primeiro nacional, até 20 gramas, vigente a partir de 01/06/1934 a 31/12/1937. Carimbo de chegada no verso em 01/12/1934.

Vapor

Monsieur

GABRIEL DE MONTILIE

Chamblandes - Dessus

Lausanne

SUISSE

PEDRO ZERLINI & FILHO LTD.

CAIXA DO CORREIO 852

RIO DE JANEIRO

BRASIL



Envelope circulado em 08/12/1934, do Rio de Janeiro para Lausanne/Suiça, porte de 700 réis, correspondente ao primeiro porte UPU, vigente de 01/06/1934 a 31/12/1937.

VISITA DO CARDEAL PACELLI AO BRASIL - 20.10.1934

Envelope registrado,
circulado em
07/06/1935, de
Palmeira/PR para
Curitiba/PR, porte de
1\$000 réis,
correspondente ao
segundo porte
registrado, acima de 40
gramas até 60 gramas,
vigente a partir de
01/06/1934 a
31/12/1937. Porte
excedente em \$100
réis. Carimbo de
chegada em
07/06/1935.



Envelope entrega
expressa e registrado,
circulado em 27/11/1934,
do Rio de Janeiro para
São Paulo, porte de
2\$000 réis,
correspondente ao
quarto porte expressa
registrado, acima de 80
gramas até 100 gramas,
vigente de 01/06/1934 a
31/12/1937. Porte
excedente em \$100 réis.

QUARTO CENTENÁRIO DO NASCIMENTO DO PADRE JOSÉ DE ANCHIETA - 08.11.1934

Envelope circulado em 24/12/1938 do Rio de Janeiro para Salvador, porte de \$200 réis correspondente ao primeiro porte nacional para amostras, até 100 gramas, vigente a partir de 01/01/1938 a 21/12/1946. Carimbo da Exposição Nacional do Estado Novo.

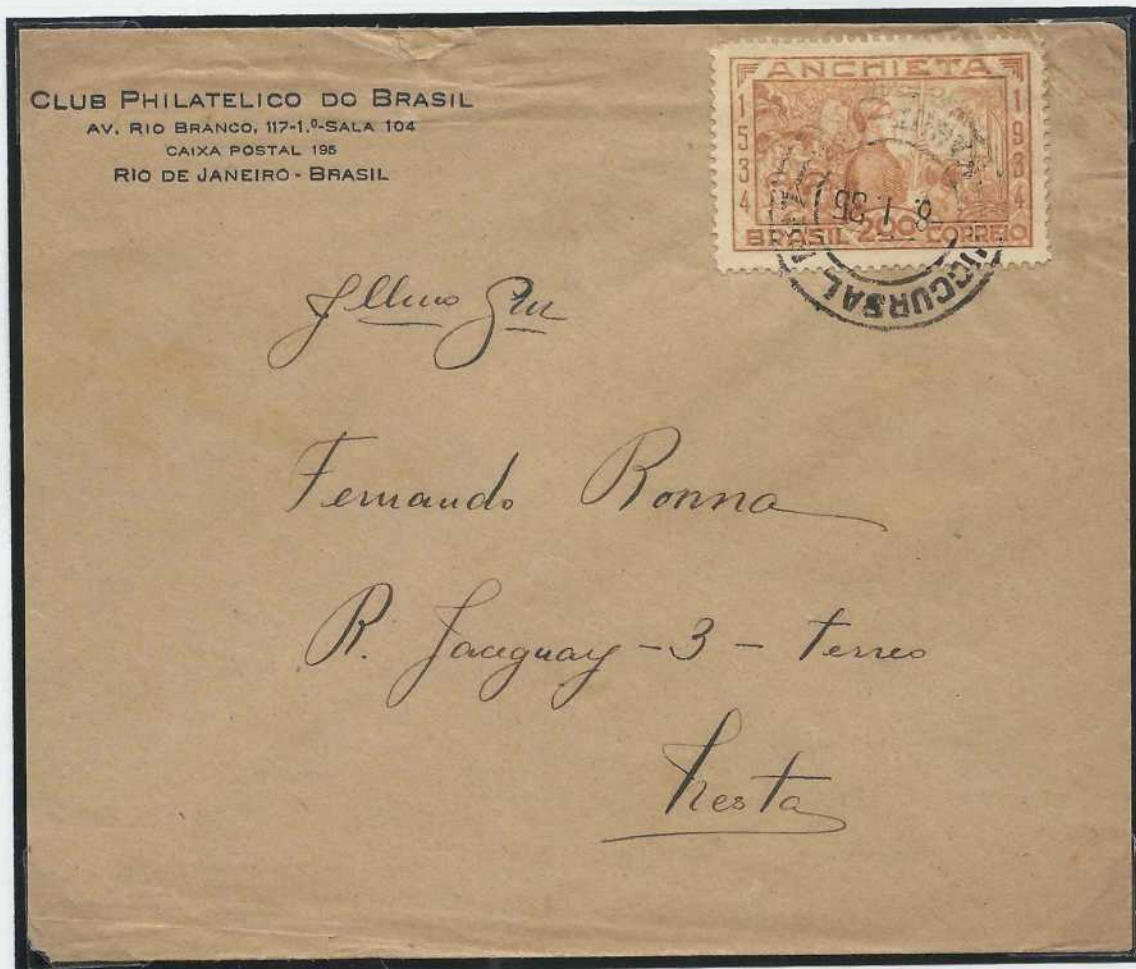

Envelope circulado em 08/01/1938 no Rio de Janeiro, porte de \$200 réis correspondente ao urbano, até 20 gramas, vigente a partir de 01/01/1938 a 21/12/1946. Carimbo de chegada em 09/01/1938.

QUARTO CENTENÁRIO DO NASCIMENTO DO PADRE JOSÉ DE ANCHIETA - 08.11.1934

Envelope circulado em 14/03/1935 do Rio de Janeiro para Miami/USA, porte de \$300 réis correspondente ao primeiro porte UPA, até 20 gramas, vigente a partir de 01/06/1934 a 31/12/1937. Carimbo MP (mão própria).

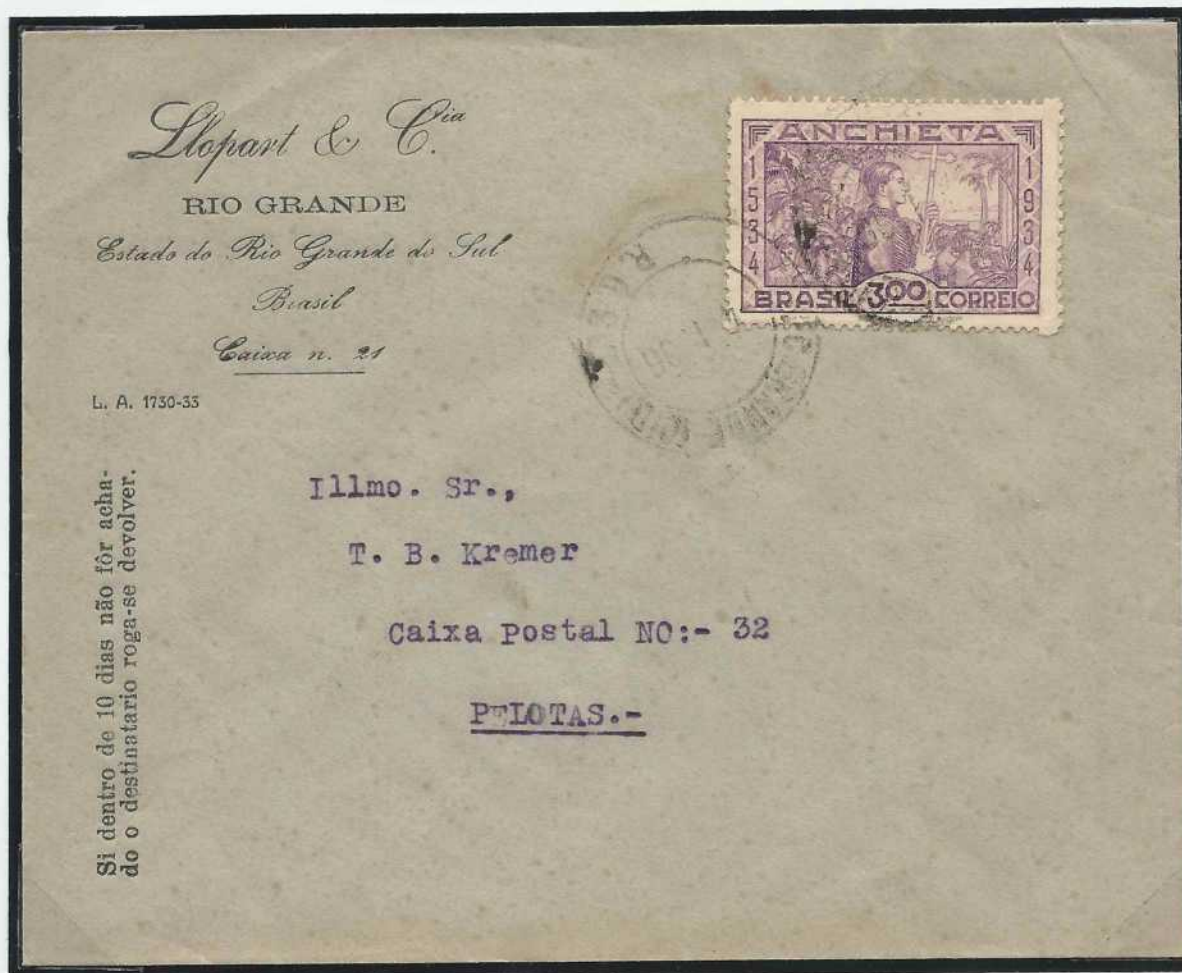

Envelope circulado em 04/01/1935 de Rio Grande/RS para Pelotas/RS, porte de \$300 réis correspondente ao primeiro porte nacional, até 20 gramas, vigente a partir de 01/06/1934 a 31/12/1937. Carimbo de chegada no verso em 05/01/1935.

QUARTO CENTENÁRIO DO NASCIMENTO DO PADRE JOSÉ DE ANCHIETA - 08.11.1934

Envelope circulado em 27/02/1935, de Juiz de Fora/MG para Friedrichshafen Alemanha, porte de \$700, conforme primeiro porte UPU, vigente de 01/06/1934 a 31/12/1937.



Envelope registrado circulado em 1935, do Rio de Janeiro para New York/USA, porte de \$700, conforme primeiro porte registrado UPA, vigente de 01/06/1934 a 31/12/1937. Dois carimbos de chegada no verso, o primeiro com data de 26/12/1935 (New York) e o segundo com data de 27/12/1935 (Ilion).

QUARTO CENTENÁRIO DO NASCIMENTO DO PADRE JOSÉ DE ANCHIETA - 08.11.1934

Envelope aéreo circulado em 27/12/1934, do Rio de Janeiro para Florianópolis, porte de 1\$000 réis, correspondente ao primeiro porte aéreo interestadual, vigente de 01/06/1934 a 31/12/1937. Carimbo de chegada no verso 28/12/1934.



Envelope aéreo circulado em 01/02/1935, de João Pessoa/PB para o Rio de Janeiro, porte de 1\$000 réis, correspondente ao primeiro porte aéreo interestadual, vigente de 01/06/1934 a 31/12/1937. Carimbo de chegada no verso em 03/02/1935.

VISITA DO PRESIDENTE GABRIEL TERRA, DO URUGUAI - 08.01.1935



Envelope circulado em 28/03/1935 do Rio de Janeiro para Kansas/USA, porte de \$300 réis correspondente ao primeiro porte UPA, até 20 gramas, vigente a partir de 01/06/1934 a 31/12/1937.

Envelope circulado do Rio de Janeiro para Paty de Alferes/RJ, porte de \$300 réis correspondente ao primeiro porte nacional, até 20 gramas, vigente a partir de 01/06/1934 a 31/12/1937. Carimbo de chegada no verso.



VISITA DO PRESIDENTE GABRIEL TERRA, DO URUGUAI - 08.01.1935

Envelope Aéreo circulado em 27/02/1935 de São Paulo para Buenos Aires/Argentina, Via Panair, porte de 1\$400 réis, subfranqueado, excedente em \$200 réis, primeiro porte aéreo internacional, 1º grupo (Argentina e Uruguai), até 20 gramas, vigente a partir de 01/06/1934 a 01/12/1938, Carimbo de chegada no verso em 01/03/1935.



Envelope circulado em 16/10/1935 do Rio de Janeiro para Londres Inglaterra, porte de \$700 réis correspondente ao primeiro porte internacional, até 20 gramas, vigente a partir de 01/06/1934 a 31/12/1937. Carimbo MP.

QUARTO CENTENÁRIO DA CAPITANIA DE PERNAMBUCO - 01.07.1935

Envelope circulado em 25/07/1935 do Rio de Janeiro/RJ para Syracuse/USA, porte de \$300 réis correspondente ao primeiro porte UPA, até 20 gramas, vigente a partir de 01/06/1934 a 31/12/1937. Carimbo MP (Mão Própria).



Envelope circulado em 22/10/1935 de Rio Grande/RS para Caxias/RS, porte de \$300 réis correspondente ao primeiro porte nacional, até 20 gramas, vigente a partir de 01/06/1934 a 31/12/1937. Carimbo de chegada em 23/10/1935. Carimbo de recepção do Banco Francês e Italiano na data de 24/10/1935.

TERCEIRA CONFERÊNCIA PANAMERICANA DA CRUZ VERMELHA - 19.09.1935

Cartão Postal circulado em 23/11/1935 do Salvador/BA para Berlin/Alemanha, porte de \$300 réis correspondente ao porte para cartão postal para o exterior, vigente a partir de 01/06/1934 a 31/12/1937.



Envelope registrado circulado em 18/10/1938, do Rio de Janeiro para São Paulo, porte de 1\$200 réis, conforme primeiro porte nacional registrado, vigente a partir de 01/01/1938 a 31/12/1942. Carimbos no verso alusivo ao 2º Congresso Filatélico Brasileiro, Exposição Internacional Brapex.

TERCEIRA CONFERÊNCIA PANAMERICANA DA CRUZ VERMELHA - 19.09.1935

Envelope circulado em
07/12/1935 de
Salvador/BA para
Zurich/Suíça, porte de
\$700 réis
correspondente ao
primeiro porte UPU, até
20 gramas, vigente a
partir de 01/06/1934 a
31/12/1937. Carimbo
AVULSO, envelope
entregue ao correio
selado por um portador.



Envelope entrega
expressa, circulado em
20/09/1935 no Rio de
Janeiro, porte de 2\$800
réis correspondente ao
quinto porte entrega
expressa com aviso de
recebimento nacional,
acima de 80 gramas até
100 gramas, vigente a
partir de 01/06/1934 a
31/12/1937.
Subfranqueado em \$300
réis. Recibo do serviço
postal no verso.

CENTENÁRIO DA REVOLUÇÃO FARROUPILHA - RIO GRANDE DO SUL - 20.09.1935

Envelope
circulado em
20/11/1936 do
Rio de Janeiro
para Vitória/ES,
porte de \$300
réis
correspondente
ao primeiro
porte nacional,
até 20 gramas,
vigente a partir
de 01/06/1934
a 31/12/1937.
Carimbo de
chegada em
22/11/1936
com
mensagem
"Visite o Rio na
Primeira
Oportunidade".



Envelope circulado em
16/06/1936 do Rio de
Janeiro para
Elkton/USA, porte de
\$300 réis
correspondente ao
primeiro porte UPA,
até 20 gramas, vigente
a partir de 01/06/1934
a 31/12/1937.

CENTENÁRIO DA REVOLUÇÃO FARROUPILHA - RIO GRANDE DO SUL - 20.09.1935

Envelope registrado
circulado em 20/09/1936
em Porto Alegre/RS,
porte de \$700 réis
correspondente ao
primeiro porte nacional
registrado, até 20 gramas,
vigente a partir de
01/06/1934 a 31/12/1937.
Carimbo comemorativo da
Exposição Farroupilha.



Envelope registrado
circulado em 25/03/1936
de Curitiba/PR para
Jaraguá do Sul/SC, porte
\$700 réis correspondente
ao primeiro porte nacional
registrado, até 20 gramas,
vigente a partir de
01/06/1934 a 31/12/1937.
Carimbo de chegada em
27/03/1936.

DIA DA CRIANÇA - 12.10.1935

ALENCASTRO VEIGA

Objectos de luxo para presentes, porcel-
lanas, louças, crystaes, artigos religiosos,
..... bijouterias, joias, relogios, etc.

Amarinho, pe
chapéos fino
.....
Livraria, papel
..... para es



Quadros, espelhos e vidros sob medida. -:- Material fotogr.

Rua do Commercio, 9

CAPITAL DE GOV. AZ

Illm. Srs

GENESIO FIGUEIREDO & FILHOS

Caixa Postal, 1256

S. PAULO

27324-B

Envelope circulado em 15/12/1935, de Goiânia para São Paulo, porte de \$300 réis, correspondente ao primeiro porte nacional, até 20 gramas, vigente a partir de 01/06/1934 a 31/12/1937. Carimbo de chegada no verso em 20/12/1935.

*Mr. Winfred Grandy
275 Sherman Avenue
New Haven
Connecticut*



Envelope circulado para New Haven, Connecticut, USA, porte de \$300 réis, correspondente ao primeiro porte UPA, até 20 gramas, vigente a partir de 01/06/1934 a 31/12/1937.

América do Norte

DIA DA CRIANÇA - 12.10.1935

Envelope circulado em 1935, do Rio de Janeiro para Chicago, Illinois, USA, porte de \$300 réis, correspondente ao primeiro porte UPA, até 20 gramas, vigente a partir de 01/06/1934 a 31/12/1937. Carimbo MP (Mão Própria).

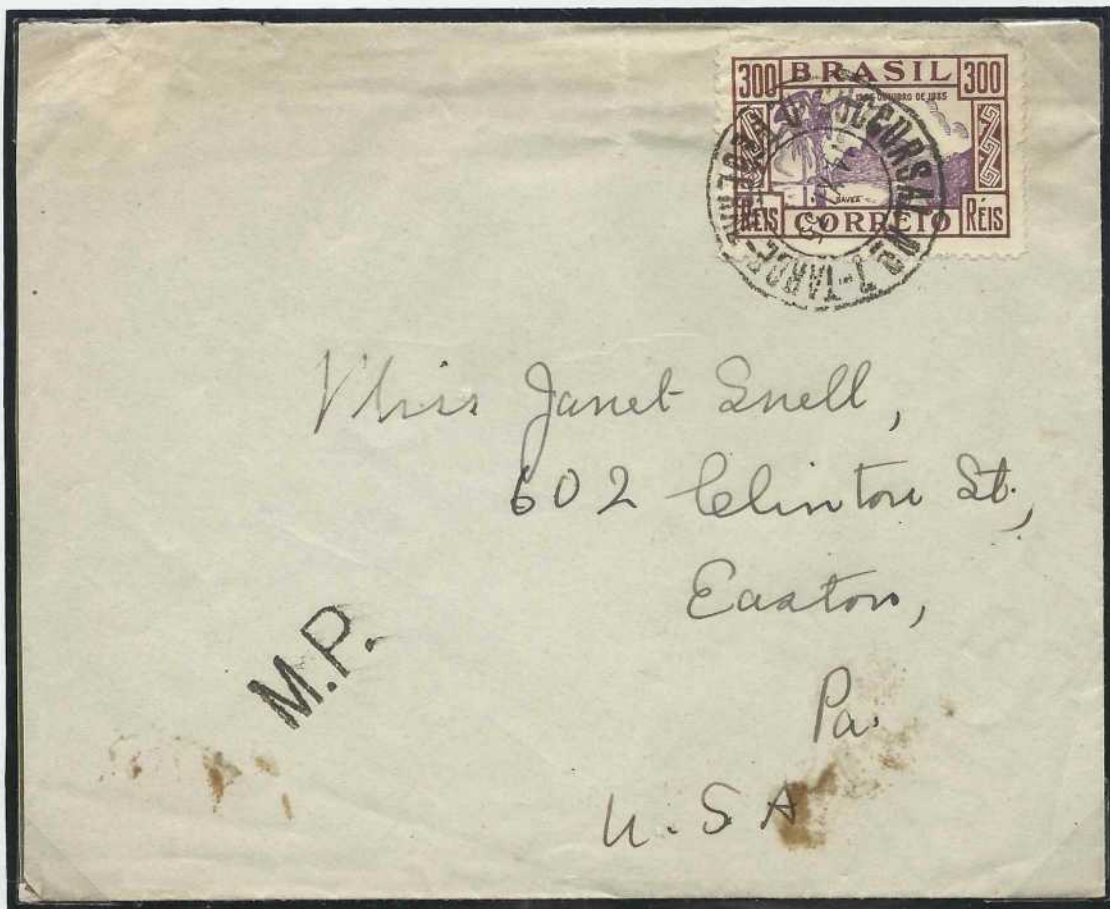
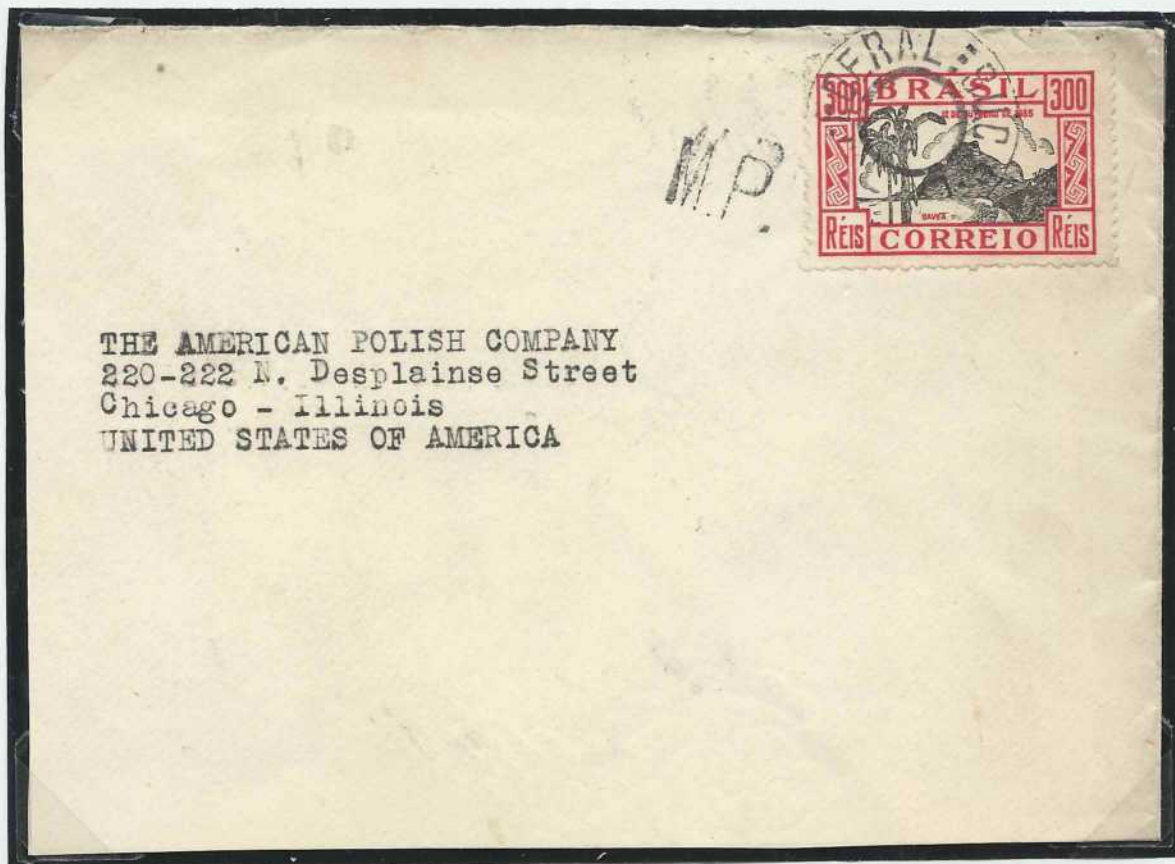

Envelope circulado em 14/11/1935, do Rio de Janeiro para Easton, Pennsylvania, USA, porte de \$300 réis, correspondente ao primeiro porte UPA, até 20 gramas, vigente a partir de 01/06/1934 a 31/12/1937. Carimbo MP.

QUARTO CENTENÁRIO DA COLONIZAÇÃO DO ESPÍRITO SANTO - 25.10.1935

ESCOLA PAULISTA DE MEDICINA

RUA CORONEL OSCAR PORTO Nº 54

TELEFONE 7-4351

SÃO PAULO



F. H.

Frau Matilde Erys

Frankfurt Main

Eckenheimerlandstr. 18

Allemanhe

Envelope circulado em
07/11/1935 de
São Paulo para
Frankfurt/Alemanha,
porte de \$700 réis,
correspondente ao
primeiro porte aéreo
internacional UPU, até
20 gramas, vigente a
partir de 01/06/1934 a
31/12/1937.

Illmo. Snr.

Emanuel Ehlers

Caixa Postal, 8.

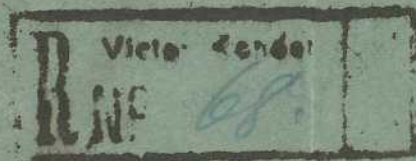

Jaraguá do Sul

ESTADO DE SANTA CATHARINA

5958/1000

Envelope registrado
circulado em
10/03/1936 de
Victor Konder/SC
para Jaraguá do
Sul/SC, porte de
700 réis, conforme
primeiro porte
registrado nacional,
até 20 gramas,
vigente a partir de
01/06/1934 a
31/12/1937. Carimbos
de chegada no verso
em 11/03/1936 e
12/03/1936.



CENTENÁRIO DA MORTE DO VISCONDE DE CAIRU (JOSÉ DA SILVA LISBOA) - 20.01.1936

Envelope circulado em 07/03/1936, no Distrito Federal (Rio de Janeiro), porte de 1\$200 réis correspondente ao primeiro porte expresso urbano registrado, vigente a partir de 01/06/1934 a 31/12/1937.



Envelope circulado em 21/04/1936, do Distrito Federal (Rio de Janeiro) para Buenos Aires/Argentina, porte de 1\$200 réis correspondente ao porte aéreo, Grupo 1 (Argentina e Uruguai), vigente entre 01/06/1934 a 31/12/1937, até 20 gramas, via Condor. Carimbo de chegada no verso em 26/04/1936.

TRICENTENÁRIO DE CAMETÁ/PA - 25.02.1936

Envelope circulado em 1936 do Rio de Janeiro para Elwood/USA, porte de \$300 réis, conforme primeiro porte UPA, até 20 gramas, vigente a partir de 01/06/1934 a 31/12/1937.

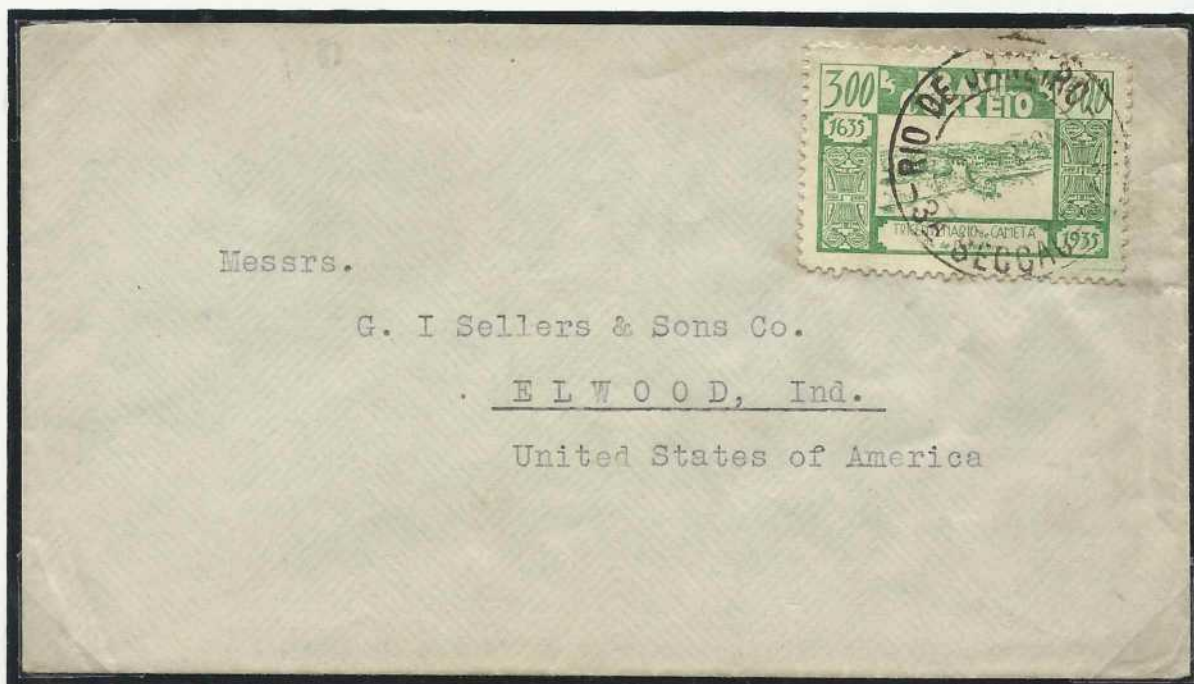

Envelope circulado em 31/05/1936 de Santa Maria/RS para Porto Alegre/RS, porte de \$300 réis, correspondente ao primeiro porte nacional, até 20 gramas, vigente de 01/06/1934 até 31/12/1937. Carimbo de chegada no verso em 02/06/1936.

PRIMEIRO CONGRESSO DE NUMISMÁTICA BRASILEIRA - SÃO PAULO - 24.03.1936

Envelope circulado em 12/11/1936 do Rio de Janeiro para New York, conforme primeiro porte UPA, até 20 gramas, vigente a partir de 01/06/1934 a 31/12/1937.

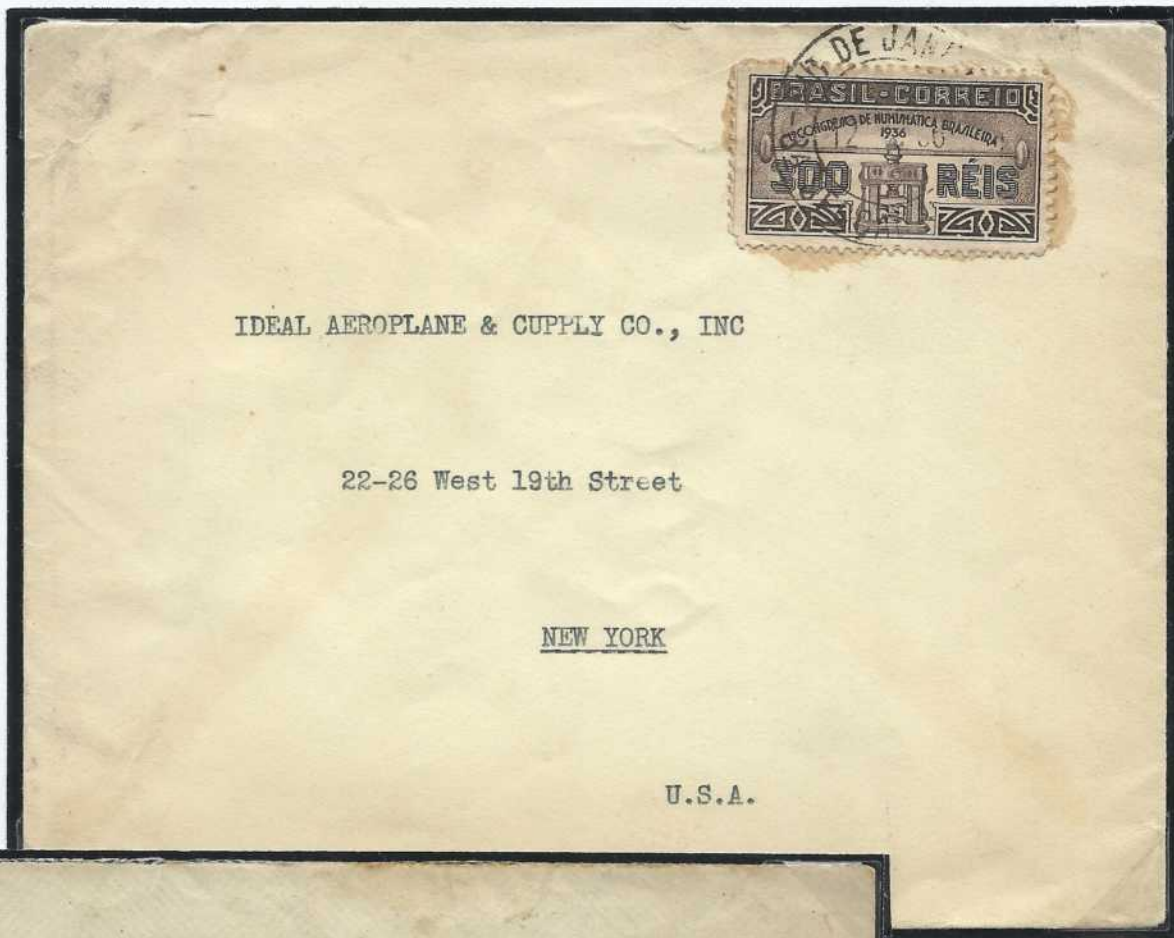

IDEAL AEROPLANE & SUPPLY CO., INC

22-26 West 19th Street

NEW YORK

U.S.A.



Envelope circulado em 27/03/1936 em São Paulo, conforme primeiro porte nacional, até 20 gramas, vigente a partir de 01/06/1934 a 31/12/1937.

PRIMEIRO CONGRESSO NACIONAL DE DIREITO JUDICIÁRIO - 04.07.1936

O Congresso foi convocado por iniciativa Instituto da Ordem dos Advogados Brasileiros, Rio de Janeiro, em 04/07/1946.

Envelope circulado para Los Angeles/USA, postado em alto mar a bordo do navio M. S. Eastern Prince, paquebot, na data de 01/04/1938, porte de \$300 réis.

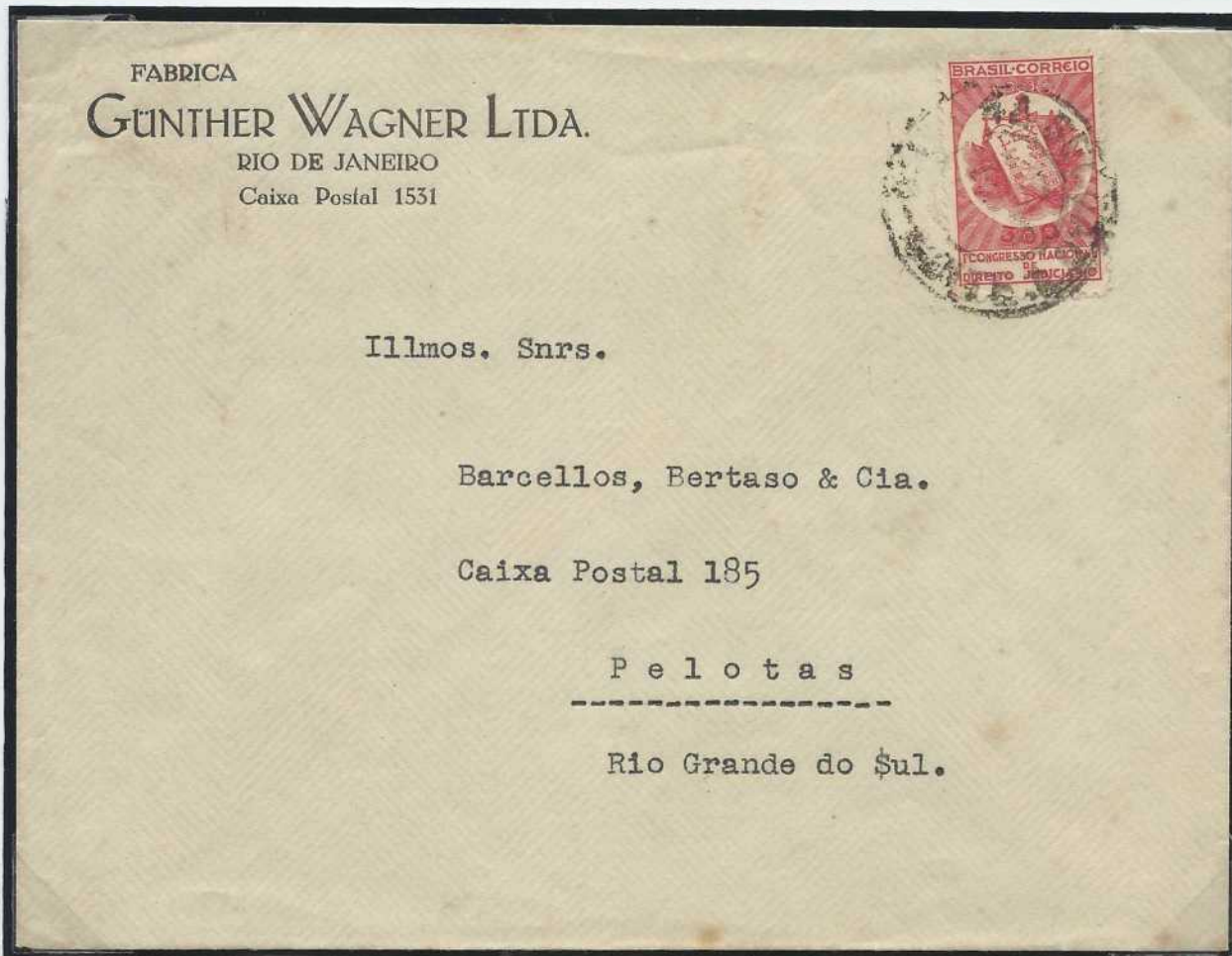
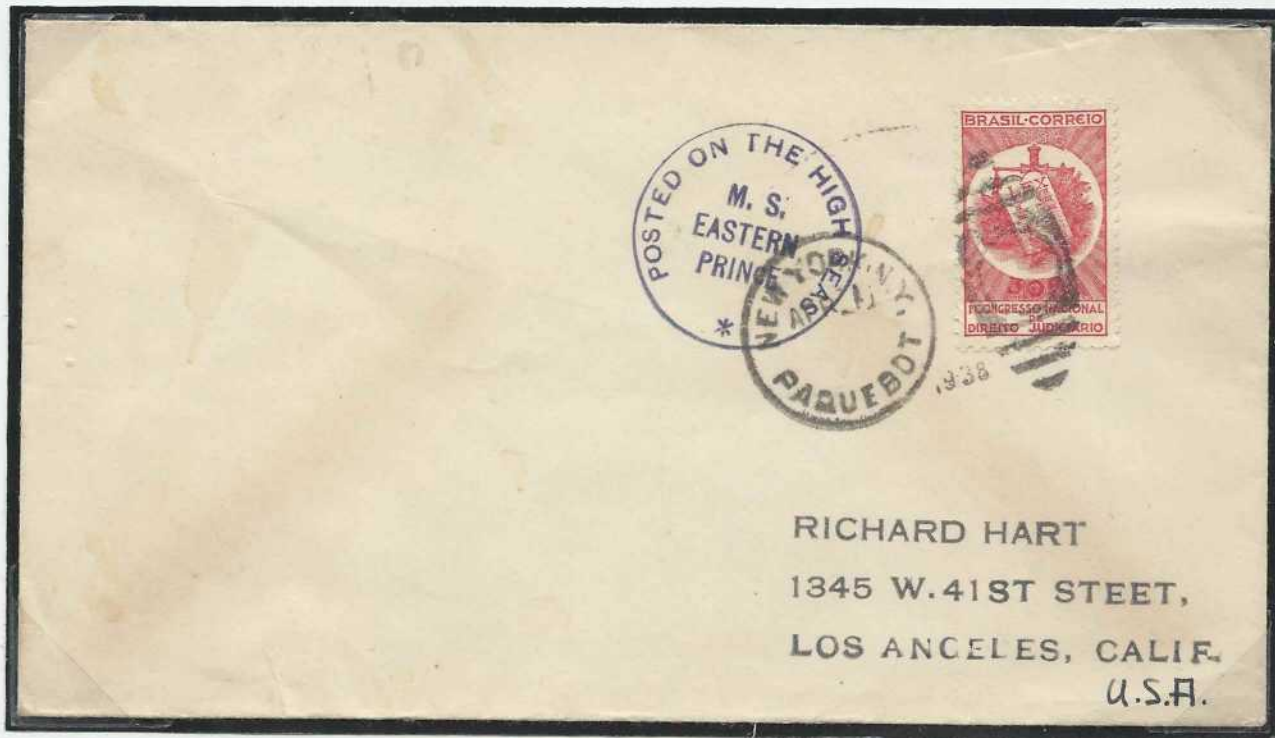

Envelope circulado em 1936 do Rio e Janeiro para Pelotas/RS, porte de \$300 réis, conforme primeiro porte nacional, até 20 gramas, vigente a partir de 01/06/1934 a 31/12/1937.

CENTENÁRIO DO NASCIMENTO DE CARLOS GOMES - 11.07.1936



Envelope circulado em 18/09/1936, do Rio de Janeiro para Campos/RJ, porte de 300 réis, correspondente ao primeiro porte nacional, até 20 gramas, conforme tarifa vigente a partir de 01/06/1934 a 31/12/1937. Carimbo de chegada em 19/09/1936.

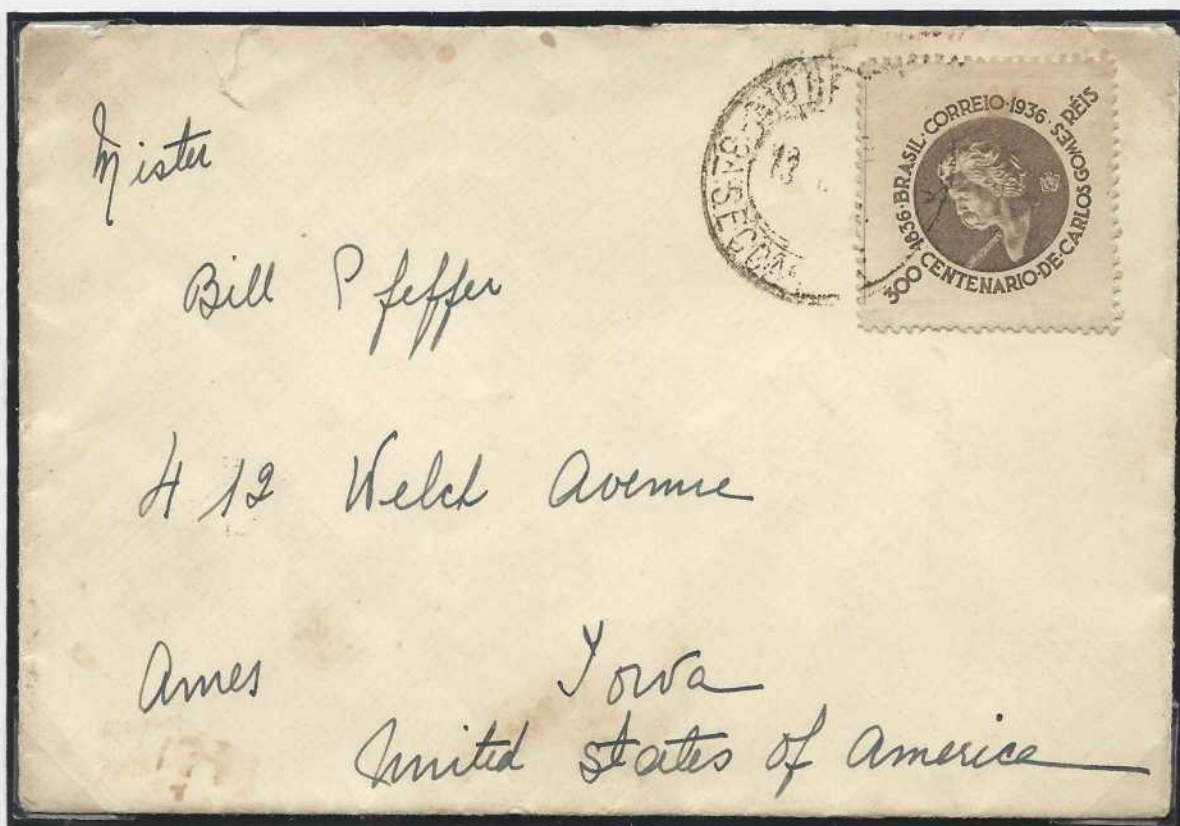

Envelope circulado de Petrópolis/RJ para Ames/USA, porte de \$300 réis, conforme primeiro porte UPA, até 20 gramas, vigente a partir de 01/06/1934 a 31/12/1937.

CENTENÁRIO DO NASCIMENTO DE CARLOS GOMES - 11.07.1936



Variedade: "E"
de CORREIO
com reinciso.

Envelope circulado para os EUA, postado em alto mar, paquebot, na data de 17/09/1936.



Envelope circulado em 04/09/1936, de Campos/RJ para Miracema/RJ, porte de \$300 réis correspondente ao primeiro porte nacional, até 20 gramas, vigente a partir de 01/06/1934 a 31/12/1937. Carimbo de chegada em 04/09/1936.

CENTENÁRIO DO NASCIMENTO DE CARLOS GOMES - 11.07.1936

Envelope aéreo
circulado em
14/06/1937 de
Porto Alegre
para Sant'anna
do Livramento/RS,
porte de \$700 réis,
conforme primeiro
porte aéreo
nacional, até 20
gramas, vigente a
partir 01/06/1934
a 31/12/1937.
Carimbo da
Condor-Lufthansa
Aérea do Atlântico,
inclusive no verso.
Carimbo de chegada
em Sant'anna do
Livramento em
16/06/1937.



Envelope registrado
circulado em 16/09/1936
do Rio de Janeiro para
Assuncion/Paraguai,
porte de 700 réis,
conforme primeiro
porte registrado
para UPA, até 20
gramas, vigente a partir
de 01/06/1934 a
31/12/1937.
Carimbo de chegada
no verso.

CENTENÁRIO DO NASCIMENTO DE CARLOS GOMES - 11.07.1936

Envelope registrado circulado em 02/12/1936 do Rio de Janeiro para New York/USA, porte de 700 réis, conforme primeiro porte registrado para UPA, até 20 gramas, vigente a partir de 01/06/1934 a 31/12/1937. Carimbos de chegada no verso de New York (17/12/1936), Ilion NY (18/12/1936).



Envelope registrado circulado em 29/07/1936 do Rio de Janeiro para Cajazeiras/PB, porte de 700 réis, conforme primeiro porte registrado nacional, até 20 gramas, vigente a partir de 01/06/1934 a 31/12/1937. Carimbo de chegada no verso em 07/08/1936.

SEGUNDO CONGRESSO EUCARÍSTICO NACIONAL - BELO HORIZONTE - 17.12.1936



Envelope circulado em 26/01/1937, de Porto Alegre para Rio de Janeiro, porte de \$300 réis, correspondente ao primeiro nacional, até 20 gramas, vigente a partir de 01/06/1934 a 31/12/1937.

Envelope circulado em 15 de maio de 1937, do Rio de Janeiro para Hollywood/USA, porte de \$300 réis, conforme primeiro porte UPA, peso até 20 gramas, vigente a partir de 01/06/1934 a 31/12/1937. Carimbo de recebimento na parte frontal, na data 21 de junho de 1937, na cor verde, Columbia Picture Corporation of California, LTD. Endereçada á atriz Grace Moore (1898 - 1947).

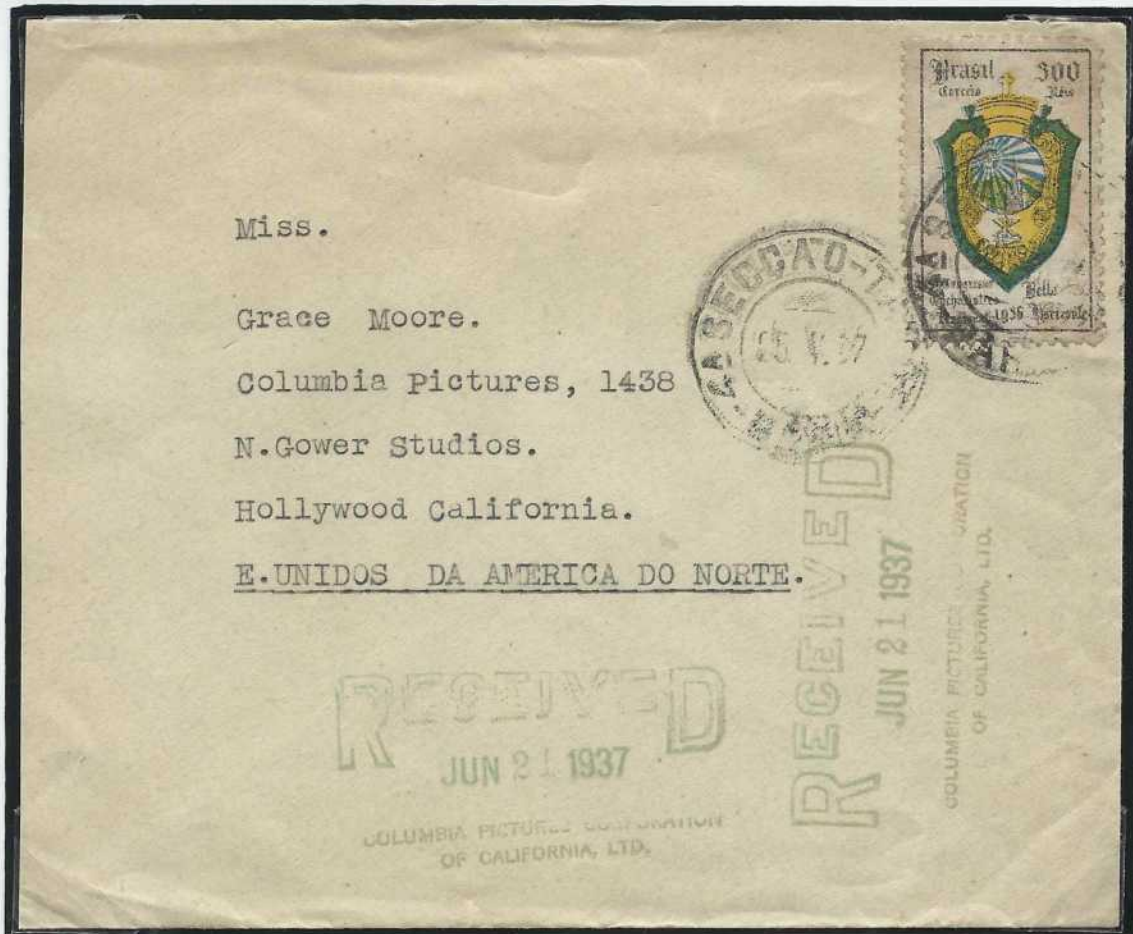

CENTENÁRIO DO NASCIMENTO DE FRANCISCO PEREIRA PASSOS - 02.01.1937

Envelope circulado em 23/04/1937, do Rio de Janeiro para Estocolmo/Suécia, porte de \$700 réis, correspondente ao primeiro porte UPU, até 20 gramas, vigente a partir de 01/06/1934 a 31/12/1937.

MARCELLINO MARTINS FILHO & COMP.

EXPORTADORES DE CAFÉ

END. TELEGR. "MARCEMARE"

CAIXA POSTAL, 2054 - TELS. } 23-4107
23-3009

RUA CONSELHEIRO SARAIVA, 24 - SOB.

RIO DE JANEIRO
(Casa Succursal)

Messrs. A. P. Jorgensen & Co.

18, Skkerppsbron, 18

STOCKHOLM



Sweden.

Casa Victoria

Fazendas e armarinho

Especialidade em rendas e miudezas

Abrahão Antonio & Filhos

RUA MARECHAL DEODORO, 229/235 — JUIZ DE FÓRA — MINAS

Illmo. Snr.

Mattheis & Co Gde

Rua Benedictinos 17

Rio de Janeiro



Envelope registrado, circulado 05/02/1937, de Juiz de Fora/MG para Rio de Janeiro, porte de \$700 réis, correspondente ao primeiro registrado nacional, até 20 gramas, vigente a partir de 01/06/1934 a 31/12/1937. Carimbo de chegada em 05/06/1937.

CENTENÁRIO DO NASCIMENTO DE FRANCISCO PEREIRA PASSOS - 02.01.1937

Envelope entrega expressa, circulado em 03/03/1937 de Porto Alegre para Santa Cruz/RS, porte de 2\$800 réis correspondente ao quinto porte entrega expressa com aviso de recebimento nacional, acima de 80 gramas até 100 gramas, vigente a partir de 01/06/1934 a 31/12/1937. Subfranqueado em \$300 réis.



Envelope registrado, circulado em 03/03/1937, do Rio de Janeiro para Norfolk/USA, porte de \$700 réis, correspondente ao primeiro porte registrado UPA, até 20 gramas, vigente a partir de 01/06/1934 a 31/12/1937. Carimbo de chegada em 18/03/1937 em New York e 19/03/1937 em Norfolk, Virgínia. Carta Endereçada para Francisco Bezerra de Menezes no Consulado do Brasil.

CENTENÁRIO DO NASCIMENTO DE FRANCISCO PEREIRA PASSOS - 02.01.1937

Envelope circulado em 01/02/1937, de Salvador/BA para Hohenstein-Ernstthal Alemanha, porte de \$700 réis, correspondente ao primeiro porte UPU, até 20 gramas, vigente a partir de 01/06/1934 a 31/12/1937.



B

LIVRARIA BOFFONI

REVISTAS ESTRANGEIRAS TÉCNICAS E LITERARIAS. LIVROS INGLEZES, FRANCEZES E NACIONAIS.
CORRESPONDENTES EM PARIS, LONDRES, LEIPZIG, VIENNA, NEW YORK, MILÃO, CHICAGO.

VICENTE BOFFONI

RIO DE JANEIRO

RUA CHILE No. 1

TEL. 22-6258

CAIXA POSTAL 1100

END. TELEGR. BOFFONI

Illmo. Snr. 38425

LIBRERIA "EL ATENE" c

371, Florida, 371.

Buenos Ayres.

ARGENTINA



Envelope registrado, circulado em 17/02/1937, do Rio de Janeiro para Buenos Aires, porte de \$700 réis, correspondente ao primeiro porte registrado UPA, até 20 gramas, vigente a partir de 01/06/1934 a 31/12/1937. Carimbo de chegada no verso em 24/02/1937.

NONO CONGRESSO BRASILEIRO DE ESPERANTO - RIO DE JANEIRO - 19.01.1937

Envelope registrado, circulado em 25/02/1937, de Ponta Grossa para Curitiba, porte de 1\$200 réis, correspondente ao primeiro porte registrado, até 20 gramas, vigente a partir de 01/06/1934 a 31/12/1937. Carimbo de chegada em 26/02/1937.

Sem picote central e ESPERANTO com falha na letra N no terceiro selo.

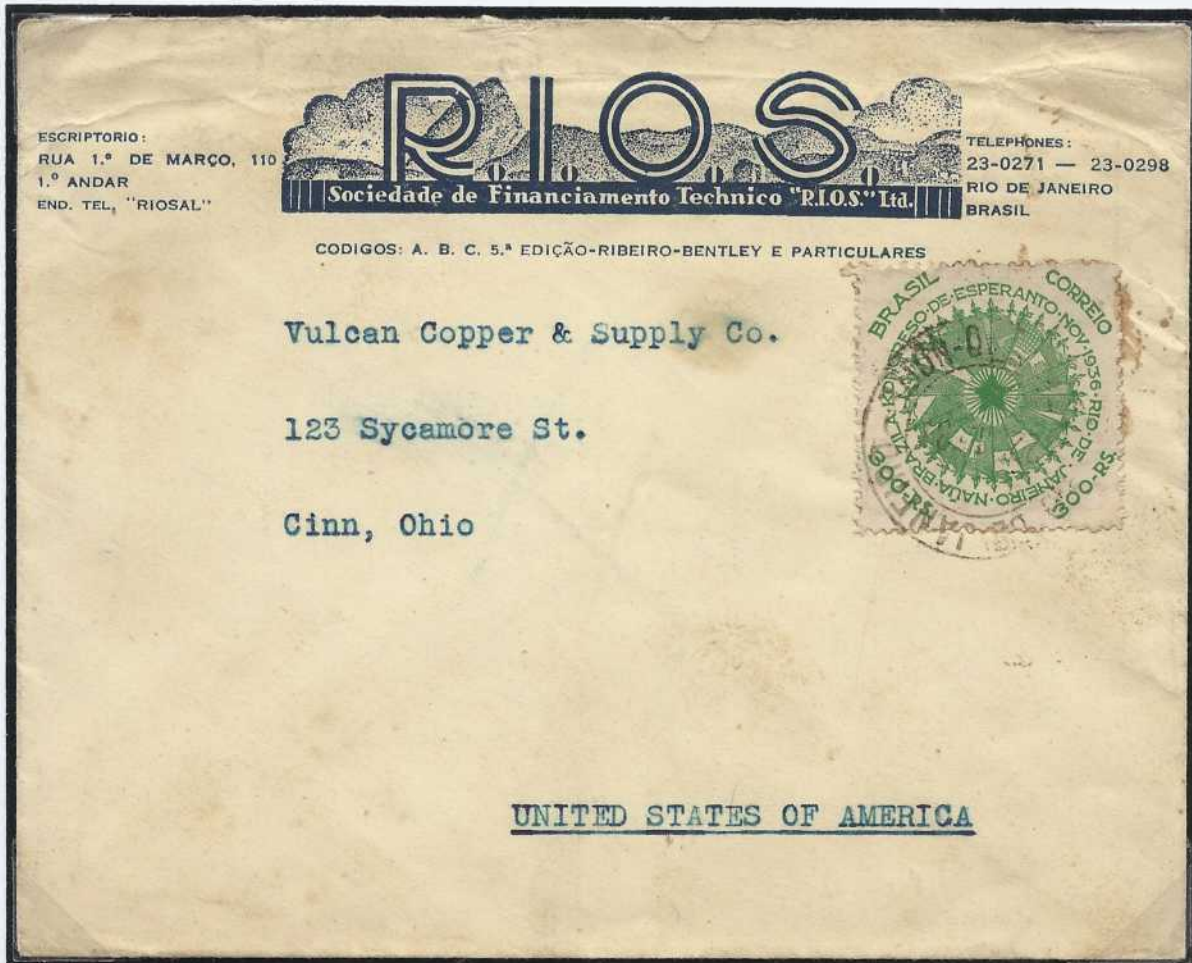

Envelope circulado em 22/01/1937, do Rio de Janeiro para Cinn/USA, porte de 300 réis, correspondente ao primeiro porte UPA, até 20 gramas, vigente a partir de 01/06/1934 a 31/12/1937.

SEGUNDA CONFERÊNCIA SULAMERICANA DE RADIOCOMUNICAÇÃO - 09.06.1937

Envelope circulado em 03/11/1937 de Curitiba/PR para Joinville/SC, porte de \$300 réis, correspondente ao primeiro porte nacional, até 20 gramas, vigente a partir de 01/06/1934 a 31/12/1937.

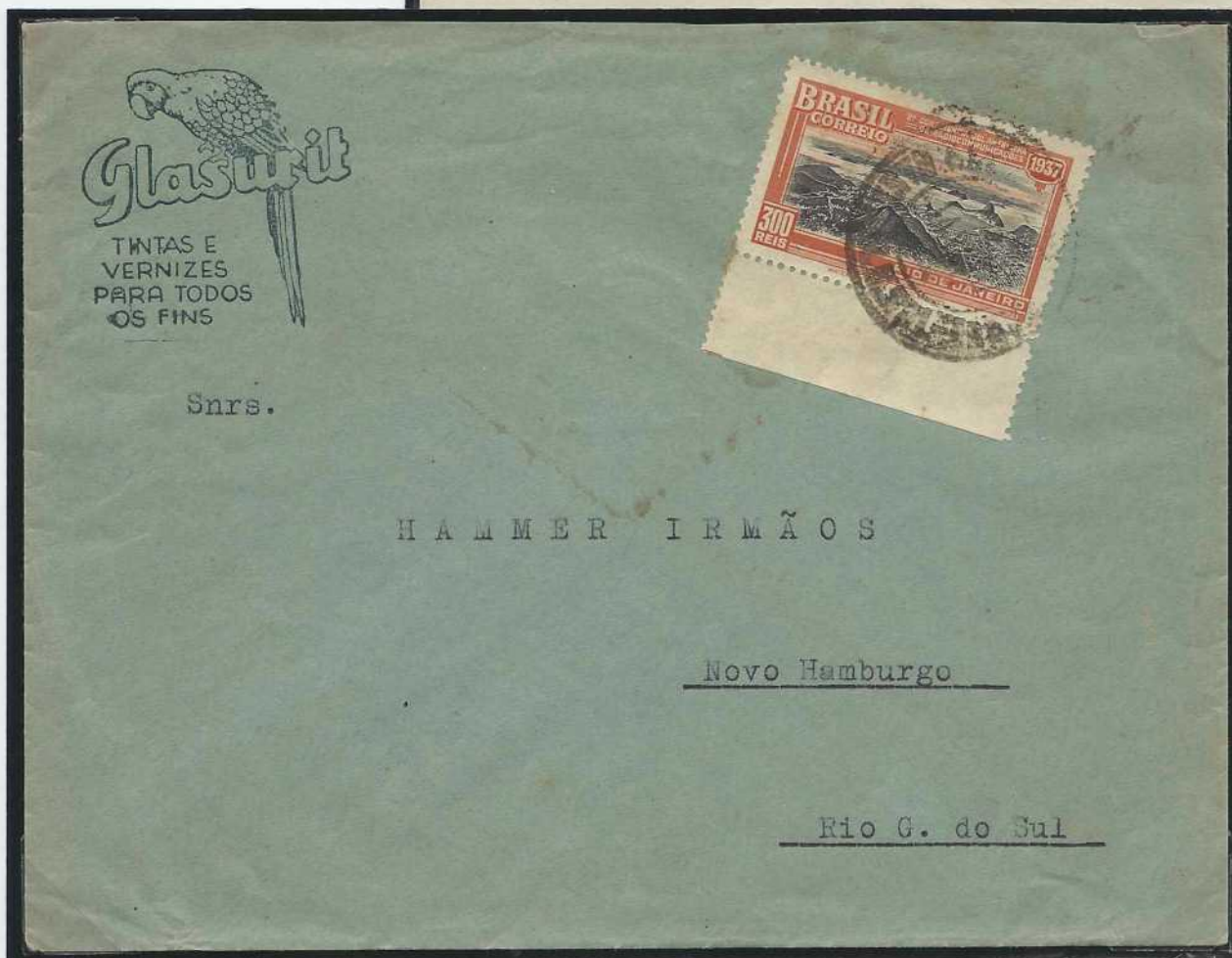

Envelope circulado em 14/06/1937 de Porto Alegre/RS para Novo Hamburgo/RS, porte de \$300 réis correspondente ao primeiro porte nacional, até 20 gramas, vigente a partir de 01/06/1934 a 31/12/1937.

SEGUNDA CONFERÊNCIA SULAMERICANA DE RADIOCOMUNICAÇÃO - 09.06.1937

Envelope circulado em 1936 de São Paulo para Helsing Filandia, porte de \$700 réis, correspondente ao primeiro porte UPU, vigente a partir de 01/06/1934 a 31/12/1937.

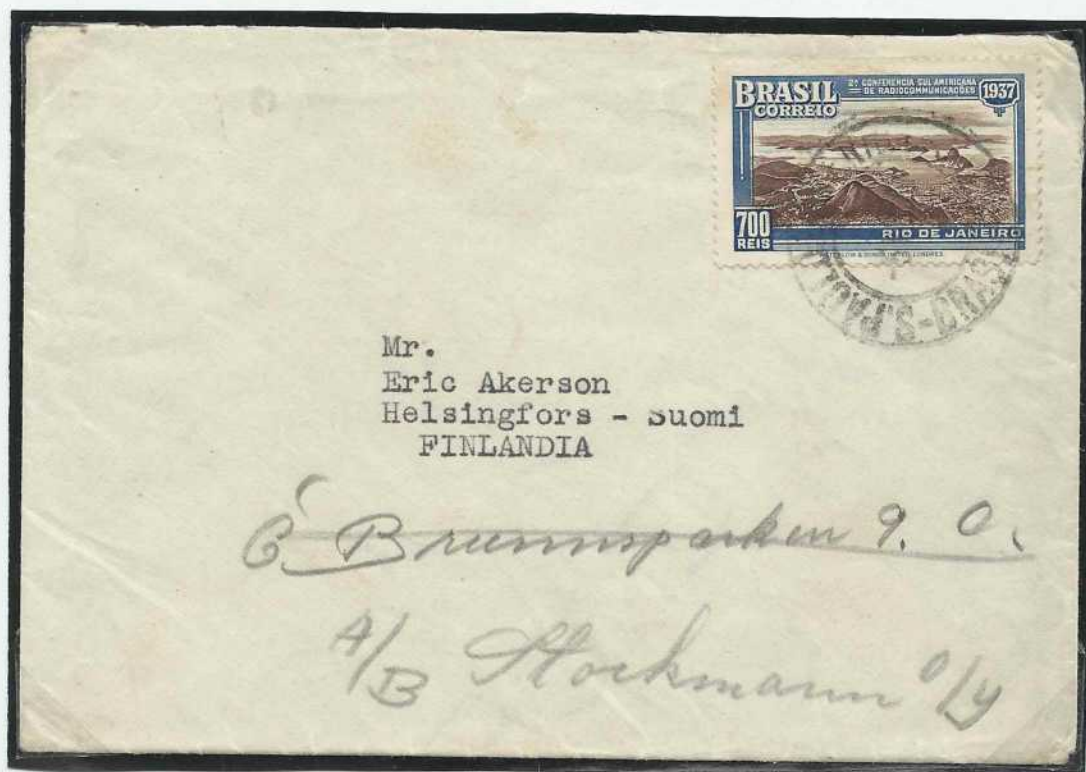

Envelope registrado circulado em 22/07/1937 de Petrópolis/RJ para Rio de Janeiro/RJ, porte de \$700 réis, correspondente ao primeiro porte nacional registrado, vigente a partir de 01/06/1934 a 31/12/1937. Carimbo de chegada em 23/07/1937.

CINQUENTENÁRIO DO ESPERANTO - 04.09.1937

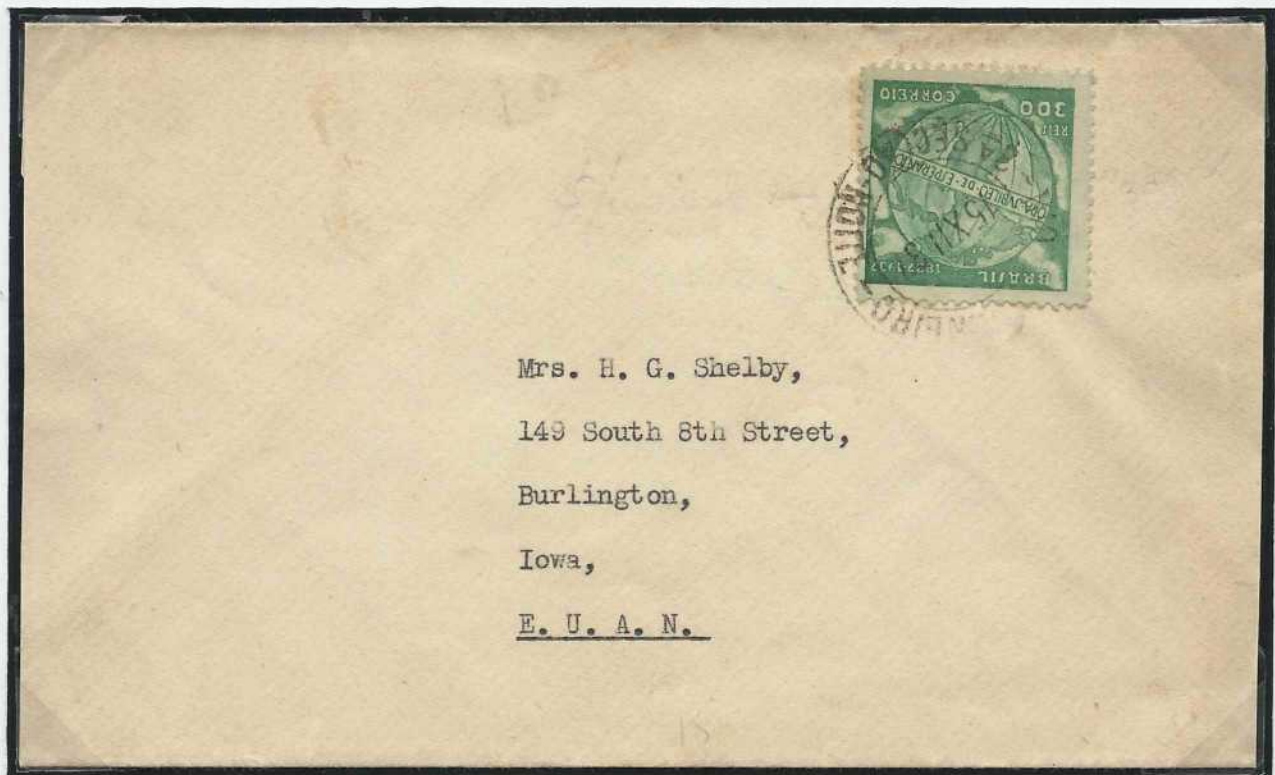

Envelope circulado em 15/12/1937 do Rio de Janeiro para Burlington/USA, porte de \$300 réis, correspondente ao primeiro porte UPA, vigente a partir de 01/06/1934 a 31/12/1937.

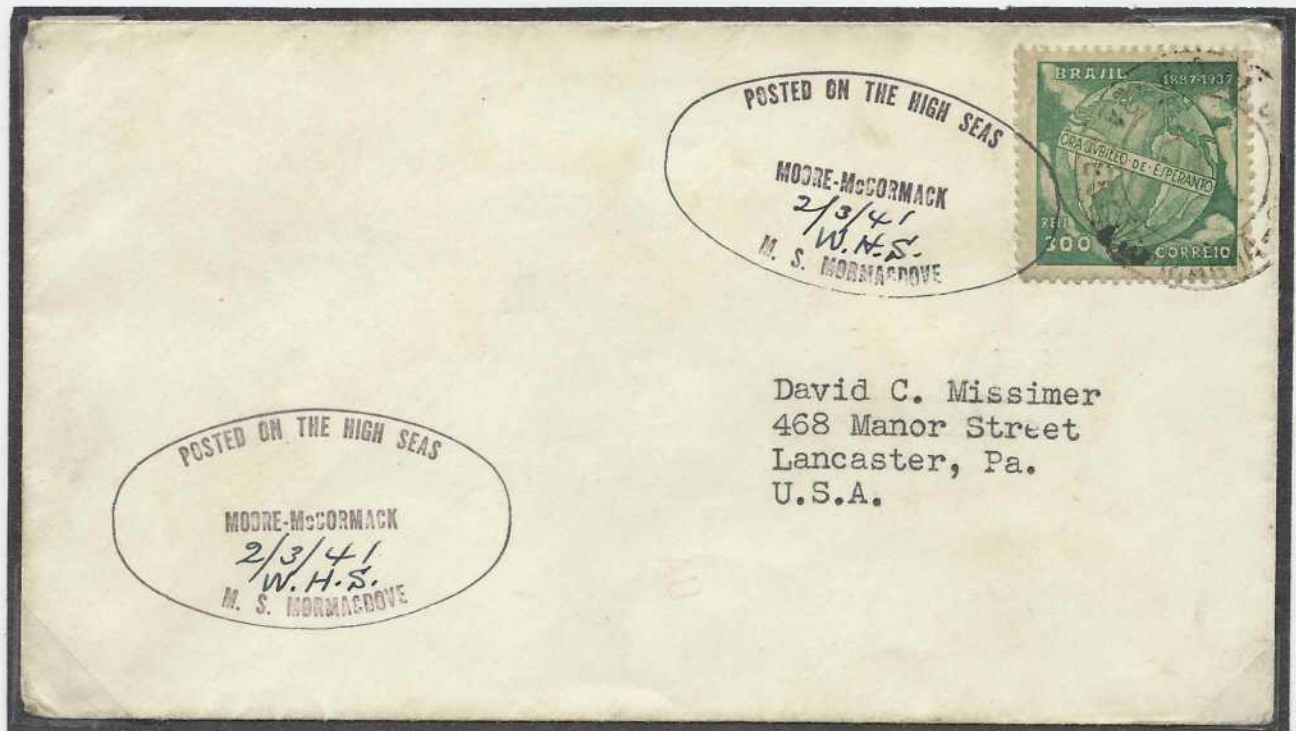

Envelope circulado para Lancaster/USA, postado em alto mar a bordo do navio M. S. Mormacdove, da empresa marítima Moore & McCormack Company (New York 1913-1982), paquebot, na data de 03 de fevereiro de 1941, porte de \$300 réis.

Cartão Postal circulado em
30/03/1938, do Rio de
Janeiro para São Paulo,
porte de \$300 réis,
excedente em \$100 réis,
porte correto seria \$200 réis,
conforme porte para Bilhete
Postal Simples Nacional,
vigente a partir de
01/01/1938 a 31/12/1945.



Envelope circulado
em 06/11/1937, de
Aracajú/SE para o
Rio de Janeiro,
portado com selo
de \$300 réis
correspondente ao
primeiro porte
nacional, até 20
gramas, conforme
tarifa vigente a partir
de 01/06/1934 a
31/12/1937.



Envelope registrado circulado em 23/11/1937, de Salvador/BA para Beinwil Am See/Suíça, porteado com selo de 2\$000 réis correspondente ao segundo porte UPU, conforme tarifa vigente a partir de 01/06/1934 a 31/12/1937. Excedente em \$200 réis. Carimbo de chegada em 14/12/1937.

Envelope aéreo registrado, circulado em 17/07/1940 de Belo Horizonte para o Rio de Janeiro/RJ, porte de 2\$000 réis, correspondente ao primeiro porte aéreo registrado interestadual, vigente a partir de 01/01/1938 a 31/12/1942. Carimbos comemorativos do Centenário do Selo Postal e Exposição Filatélica Juvenil. Carimbos de chegada no verso em 21/07/1940



BICENTENÁRIO DE RIO GRANDE/RS - SILVA PAES - 11.10.1937

Envelope circulado em dezembro de 1937 do Brasil para Montevideu Uruguai, porte de \$300 réis, conforme primeiro porte UPA, até 20 gramas, vigente a partir de 01/06/1934 a 31/12/1937. Carimbo de chegada em 04/01/1938. Envelope endereçada para o Presidente do Uruguai (José Luis Gabriel Terra Leivas).



Envelope circulado em 1937 de Restinga Seca/RS para Estrela/RS, porte de \$300 réis, conforme primeiro porte nacional, até 20 gramas, vigente a partir de 01/06/1934 a 31/12/1937.

TABELA DE PORTES POSTAIS - Quadro nº 9

| Cartas Comuns | | | | | | | | | | | | |
|-----------------------------------|-------|------------|------------|-------------|--------|-------------|---------|-------------|-------------|----------|--------|------|
| Vigência: 01/01/1938 a 31/12/1942 | | | | | | | | | | | | |
| Brasil - UPA | | | | | | | | | Exterior | | | |
| Peso | Porte | Urb/Local | Franquia | Registro | Reg AR | Expr | Expr AR | Expr Reg AR | Franquia | Registro | Reg AR | Expr |
| 20 | 1 | 200 | 400 | 1200 | 1800 | 1600 | 2400 | 3000 | 1200 | 2500 | 3800 | 3700 |
| 40 | 2 | | 600 | 1400 | 2000 | 1800 | 2600 | 3200 | 1900 | 3200 | 4500 | 4400 |

| Cartão Postal - Bilhete Postal Simples | |
|--|--------------|
| Vigência: 01/01/1938 a 31/12/1945 | |
| Interior e UPA | Exterior UPU |
| 200 | 400 |

Grupos de Países - Portes Aéreos (padrão réis)

| Ano | Porte | Aéreo Regional | Aéreo Nacional | Grupo 1 | Grupo 2 | Grupo 3 | Grupo 4 | Grupo 5 | Grupo 6 | Grupo 7 |
|-------------|-------|----------------|----------------|-------------|---------|---------|--------------|-------------|---------|---------|
| 1938 - 1942 | 1 | 900 | 1200 | 1600 | 2000 | 2600 | 5000 | 5400 | - | - |
| | 2 | - | - | - | - | - | 10000 | - | - | - |

Grupo 1 (Argentina e Uruguai) - **Grupo 2** (Chile e Paraguai) - **Grupo 3** (Bolívia, Peru, Guianas, Trinidad, P. Rico, I. Virgens, Guatemala, Martinica, Curaçao, Equador, Panamá, Venezuela e Zona do Canal) - **Grupo 4** (Jamaica, Colômbia, Honduras, Nicarágua, El Salvador, Cuba, R. Dominicana, Haiti, Bahamas, C. Rica, México, Estados Unidos, Canadá e Espanha) - **Grupo 5** (Europa, com exceção da Espanha, África Oriental e Nordeste da África) - **Grupo 6** (Turquia, Síria, Egito, Arábia, Arménia, Chipre, Sicília, Palestina, Rhodes, Líbano, T. Alauita) - **Grupo 7** (Iraque, Afeganistão, Beluchistão, Pérsia, Índias, Sião, Indochina, Japão, China, Coréia, África Central, África Oriental, África Meridional e África do Sul).

A partir de 05/10/1942 ocorreu a reforma monetária do padrão Réis (1\$000) para o Cruzeiro (Cr\$1,00) - as tarifas postais permaneceram sem modificação até 30/09/1947, a respeitar e manter somente a conversão.

PROPAGANDA TURÍSTICA - 30.09.1937

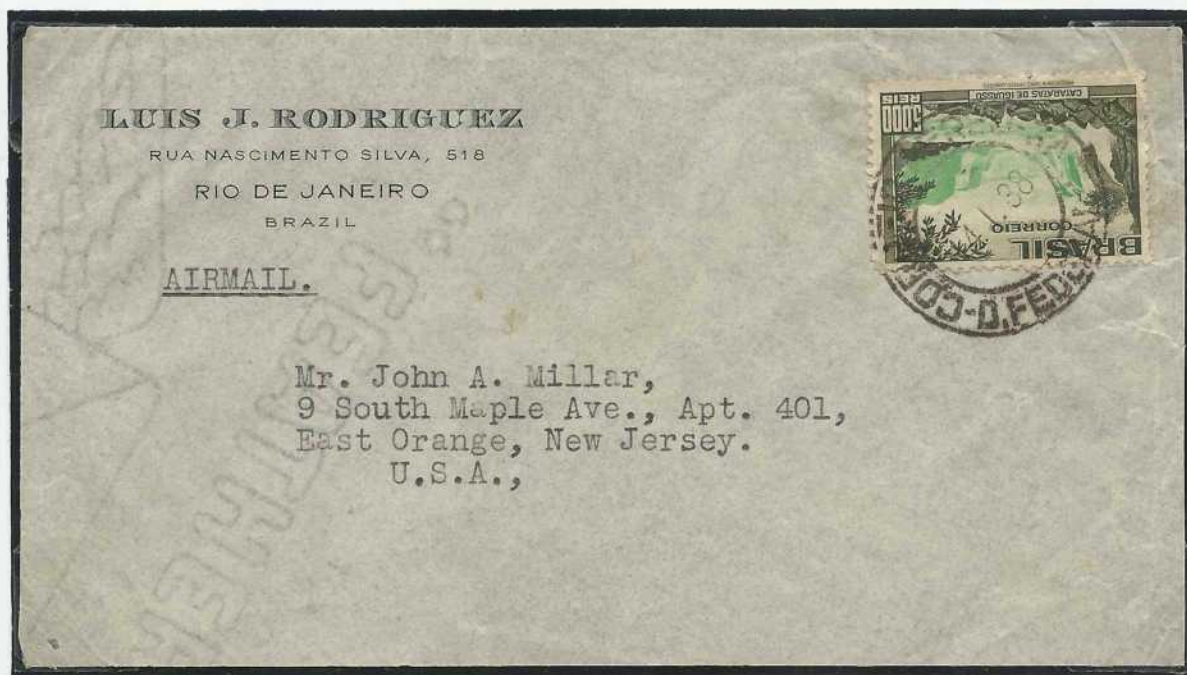

Envelope aéreo circulado em 14/01/1938 do Rio de Janeiro para East Orange/USA, porte de 5\$000 réis, correspondente ao primeiro porte, quatro grupo internacional, vigente a partir de 01/01/1938 a 31/12/1942.

SESQUICENTENÁRIO DA CONSTITUIÇÃO NORTE-AMERICANA - 02.12.1937

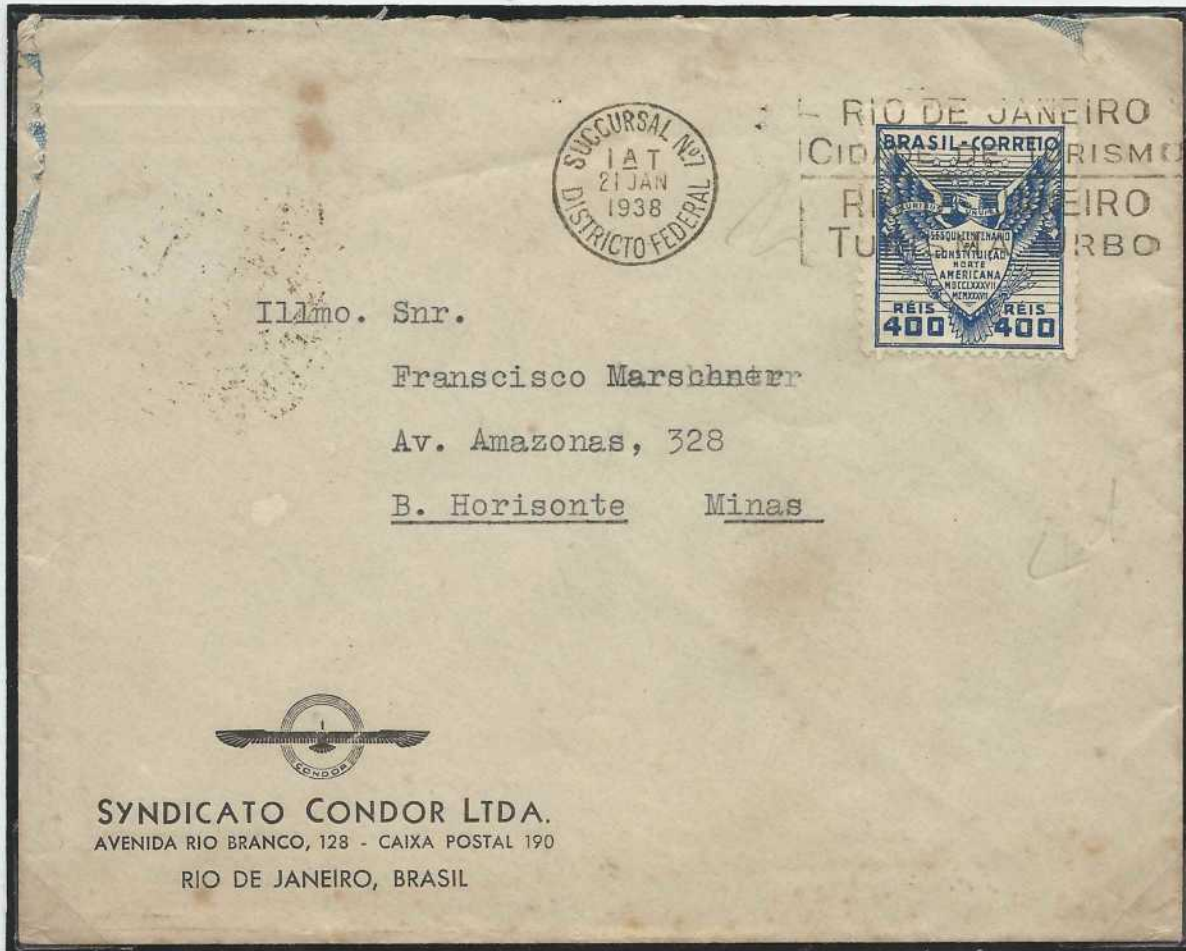

Envelope circulado em 21/01/1938 do Rio de Janeiro para Belo Horizonte/MG, porte de \$400 réis, conforme primeiro porte nacional, até 20 gramas, vigente a partir de 01/01/1938 a 31/12/1942. Carimbo de chegada em 22/01/1938.

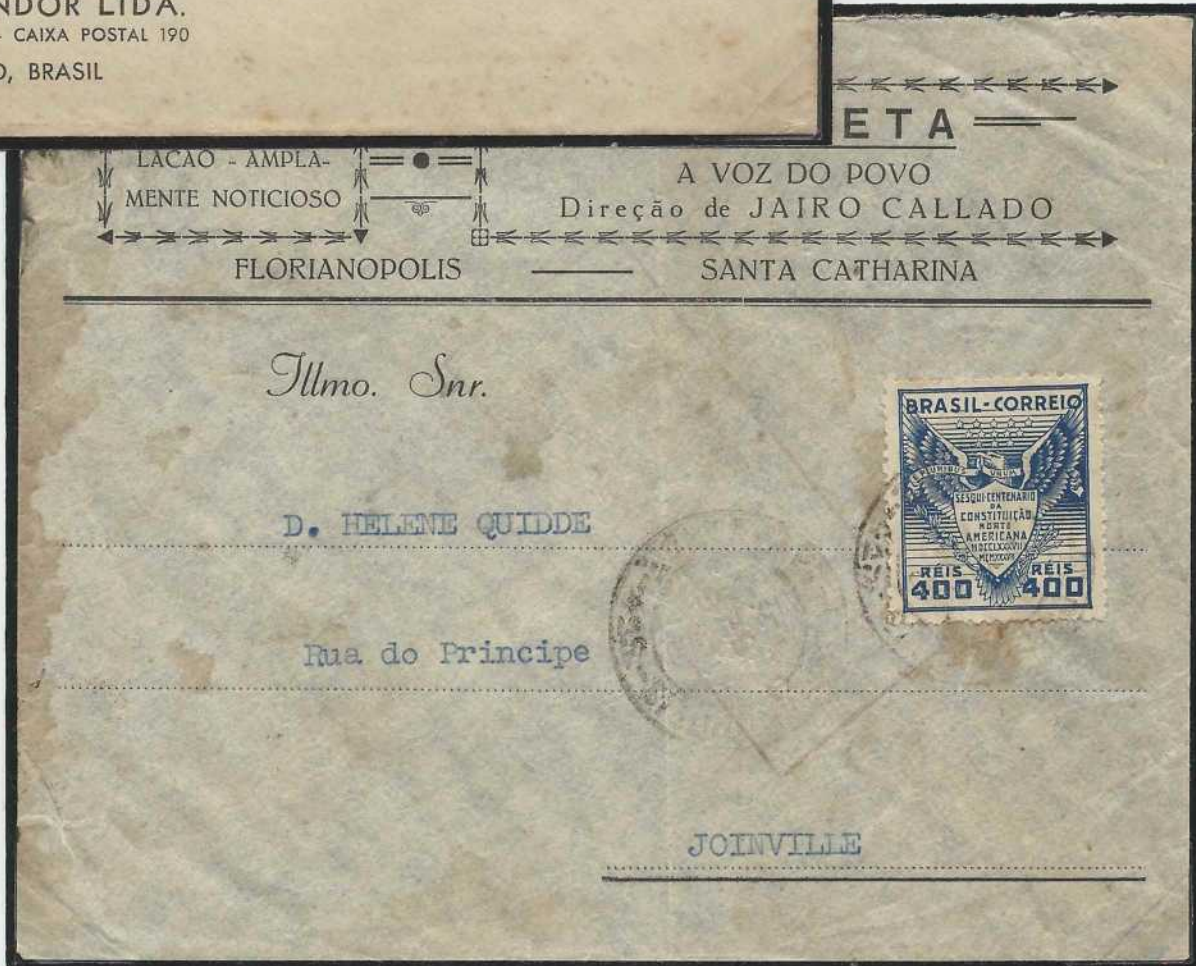

Envelope circulado em 1938 de Florianópolis/SC para Joinville/SC, porte de \$400 réis, conforme primeiro porte nacional, até 20 gramas, vigente a partir de 01/01/1938 a 31/12/1942. Carimbo Livre de Censura de Florianópolis. Carimbo de chegada.

PROPAGANDA DO CAFÉ BRASILEIRO - 17.01.1938

Envelope aéreo circulado em 17/09/1938 de Fortaleza/CE para o Rio de Janeiro, porte de 1\$200 réis, conforme primeiro porte aéreo interestadual, até 20 gramas, a partir de 1938. Carimbo de chegada no verso Em 20/09/1938.

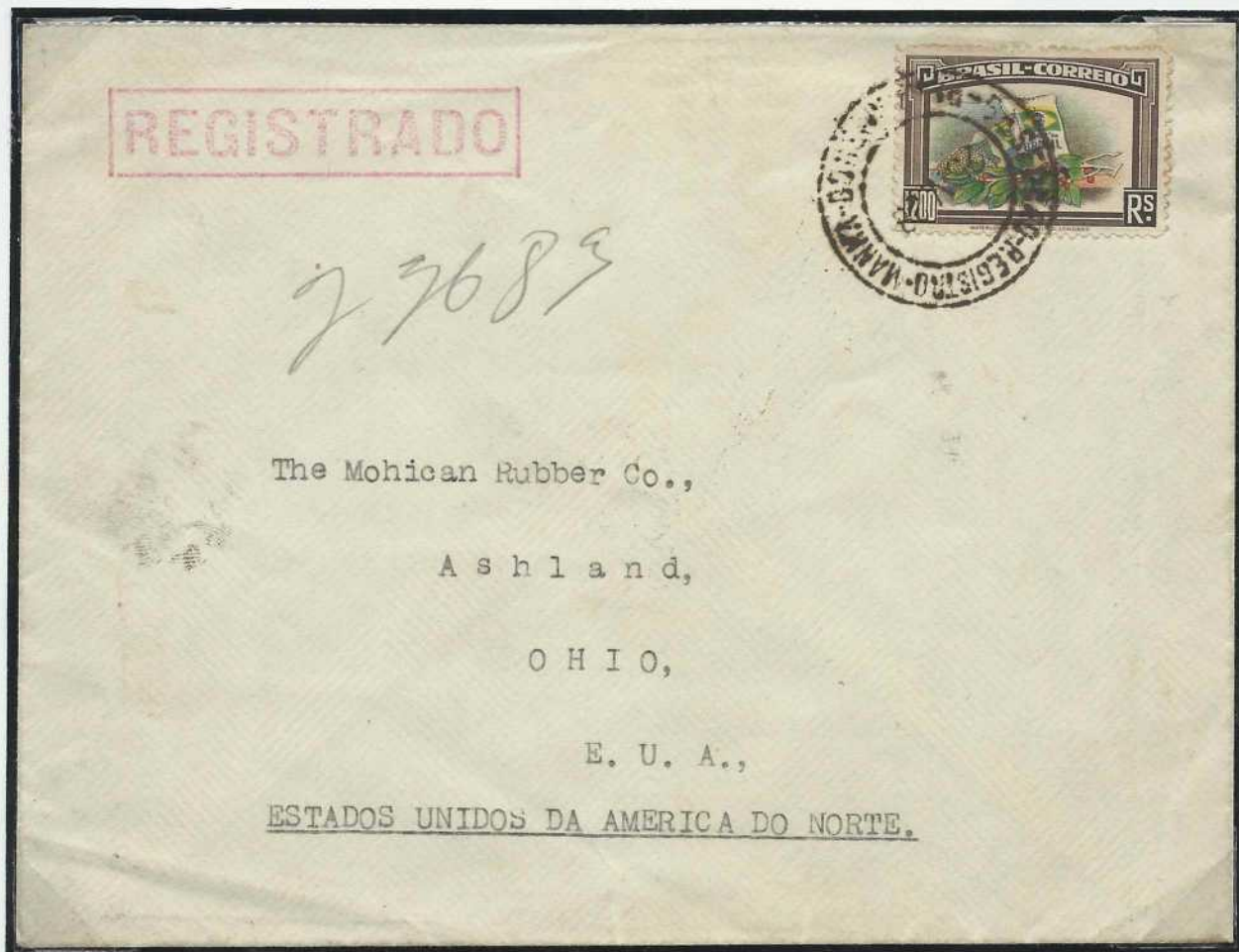

Envelope registrado circulado em 25/05/1938 do Rio de Janeiro para Ashland/USA, porte de 1\$200 réis, conforme primeiro porte UPA registrado, vigente a partir de 01/01/1938 a 31/12/1942. Carimbo de chegada no verso em 20/06/1938 em New York e 21/06/1938 em Ashland.

PROPAGANDA DO CAFÉ BRASILEIRO - 17.01.1938

Envelope aéreo circulado em 04/02/1938 de São Paulo para Saint Gall - Suíça, porte de 1\$200 réis, conforme primeiro porte UPU, até 20 gramas, vigente a partir de 01/01/1938 a 31/12/1942.

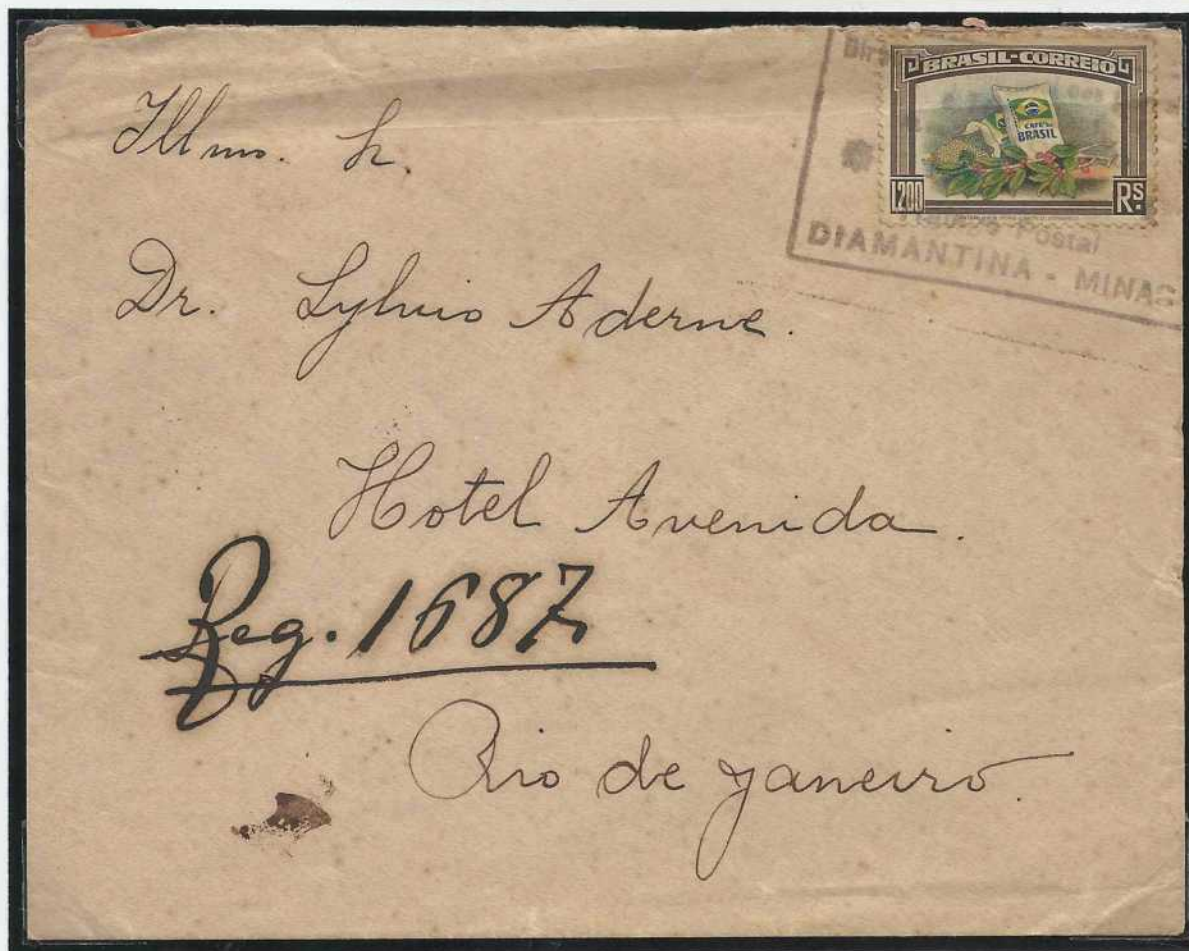

Envelope registrado circulado em 1938, de Diamantina/MG para Rio de Janeiro, porte de 1\$200 réis, conforme primeiro porte nacional registrado, vigente a partir de 01/01/1938 a 31/12/1942. Carimbo de chegada no verso em 18/03/1938.

QUARTO CENTENÁRIO DE OLINDA - 24.01.1938



Envelope circulado em 21/03/1938 de Petrópolis/RJ para o Rio de Janeiro, porte de \$400 réis, conforme o primeiro porte nacional, até 20 gramas, vigente de 01/01/1938 até 31/12/1942. Carimbo de chegada em 22/03/1938.

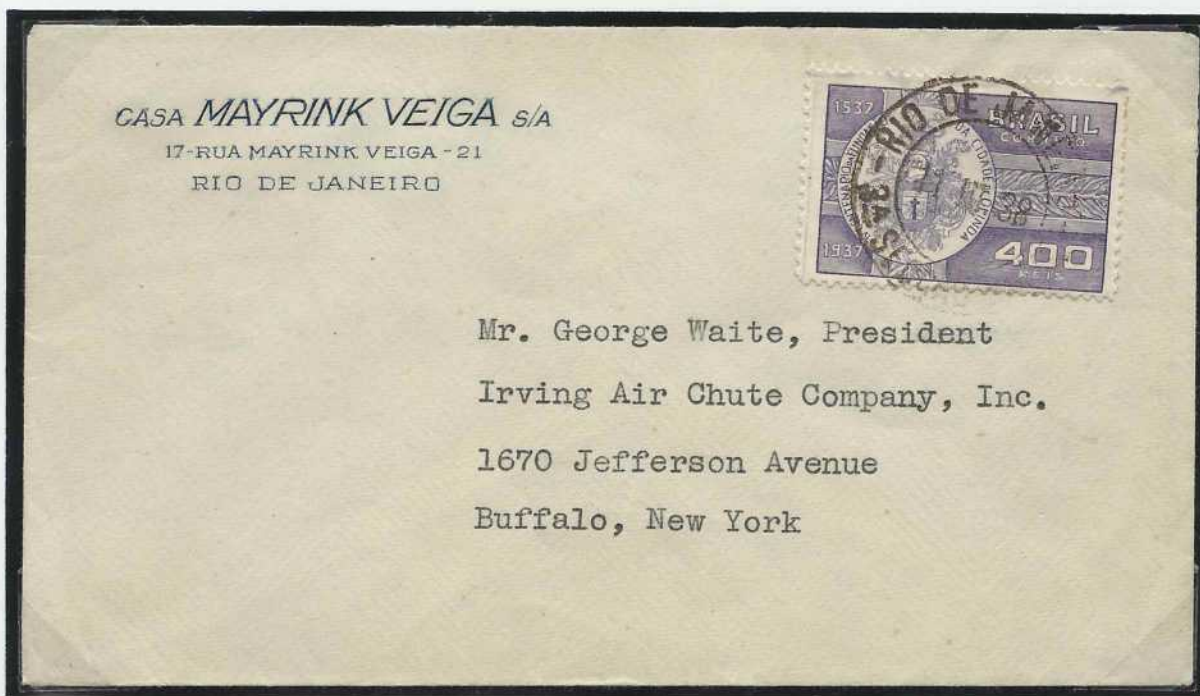

Envelope circulado em 11/03/1938 do Rio de Janeiro para New York/USA, porte de \$400 réis, conforme primeiro porte UPA, até 20 gramas, vigente a partir de 01/01/1938 a 31/12/1942.

QUARTO CENTENÁRIO DE OLINDA/PE E PRIMEIRO GRITO DA INDEPENDÊNCIA - 24.01.1938

Envelope circulado em 06/03/1938 do Rio de Janeiro para Diamantina, MG, porte de \$400 réis, conforme primeiro porte nacional, até 20 gramas, vigente a partir de 01/01/1938 a 31/12/1942. Carimbo de chegada no verso em 08/03/1938.

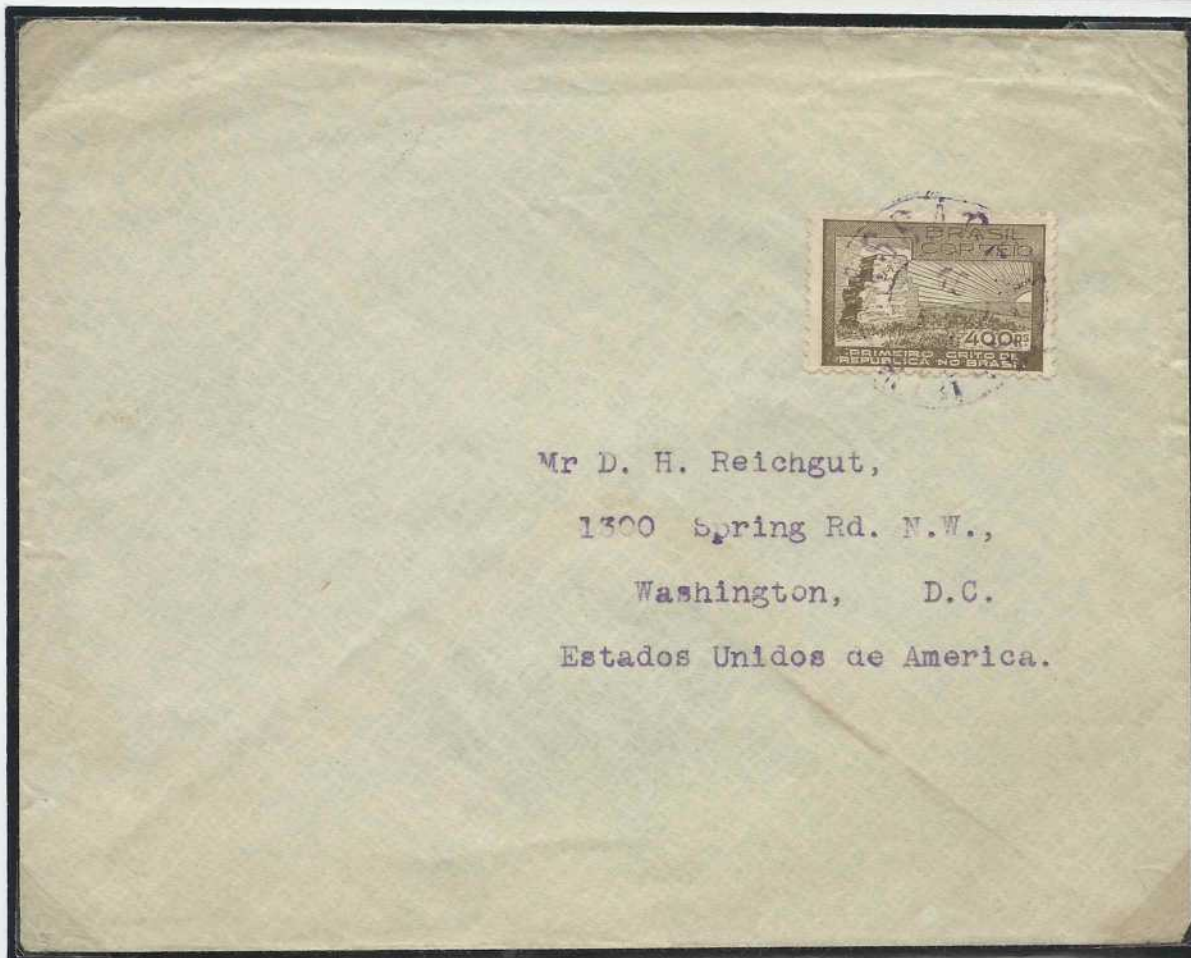
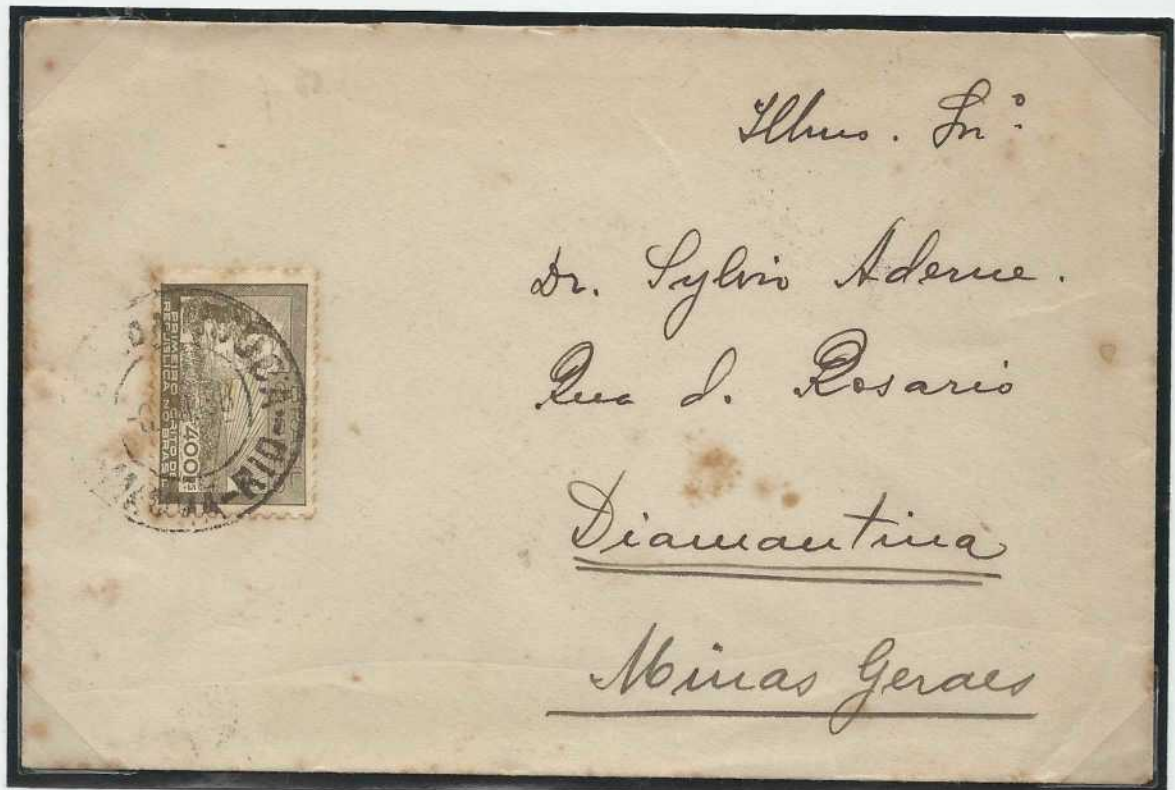

Envelope circulado em 1938 para Washington USA, porte de \$400 réis, conforme primeiro porte UPA, até 20 gramas, vigente a partir de 01/01/1938 a 31/12/1942.

CENTENÁRIO DO NASCIMENTO DO BRIGADEIRO JOSÉ VIEIRA COUTO
DE MAGALHÃES - 17.03.1938

Envelope circulado em 18 de abril de 1938, de São Paulo/SP para Elkton/USA, porte de \$400 réis, conforme primeiro porte UPA, até 20 gramas, vigente a partir de 01/01/1938 a 31/12/1942.



Envelope circulado em 10/01/1939, de Porto Alegre/RS para Jaraguá do Sul/SC, porte de \$400 réis, conforme primeiro porte nacional, até 20 gramas, vigente a partir de 01/01/1938 a 31/12/1942. Carimbo de chegada em 14/01/1939.

ESTADO DE SANTA CATHARINA

6689-1000

Envelope circulado em 1939 de São Paulo para Boston/USA, porte de \$400 réis, conforme primeiro porte UPA, até 20 gramas, vigente a partir de 01/01/1938 a 31/12/1942.

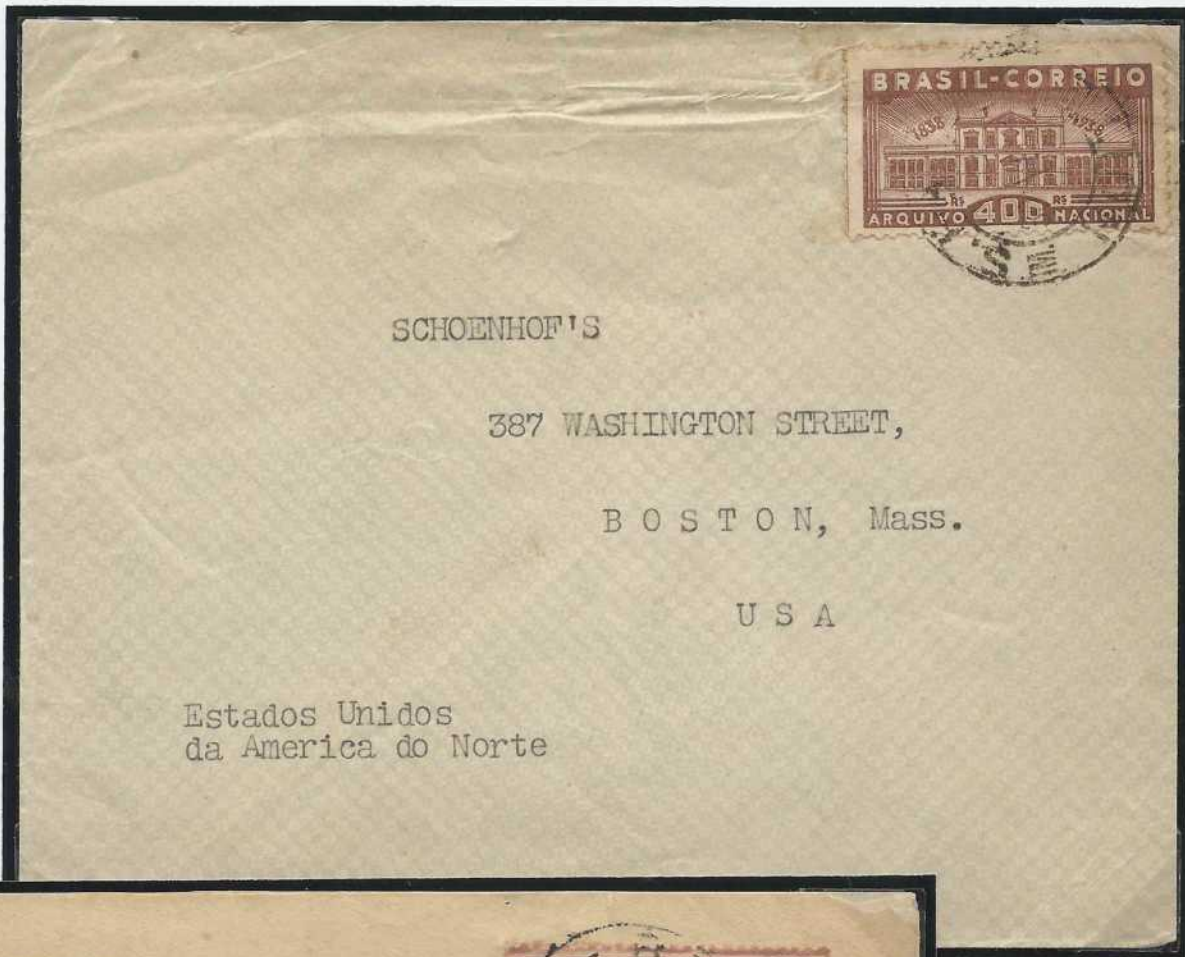

Envelope circulado em 23/11/1938 em Salvador/BA, porte de \$400 réis, conforme primeiro porte nacional, até 20 gramas, vigente a partir de 01/01/1938 a 31/12/1942. Carimbo de chegada em 26/11/1938.



Cartão Postal circulado em 28/05/1938, do Rio de Janeiro para São Paulo, porte de \$400 réis, excedente em \$200 réis, porte correto seria \$200 réis, conforme porte para Bilhete Postal Simples Nacional, vigente a partir de 01/01/1938 a 31/12/1945.



Envelope registrado, circulado em junho de 1938 de São Paulo para Washington/USA, porte de 1\$200 réis, conforme primeiro porte registrado UPA, até 20 gramas, vigente a partir de 01/01/1938 a 31/12/1942.

PRIMEIRO ANIVERSÁRIO DO "ESTADO NOVO" - 10.11.1938

Envelope circulado em 18/03/1939 do Rio de Janeiro para New York, USA, porte de \$400 réis, conforme primeiro porte UPA, até 20 gramas, vigente a partir de 01/01/1938 a 31/12/1942.

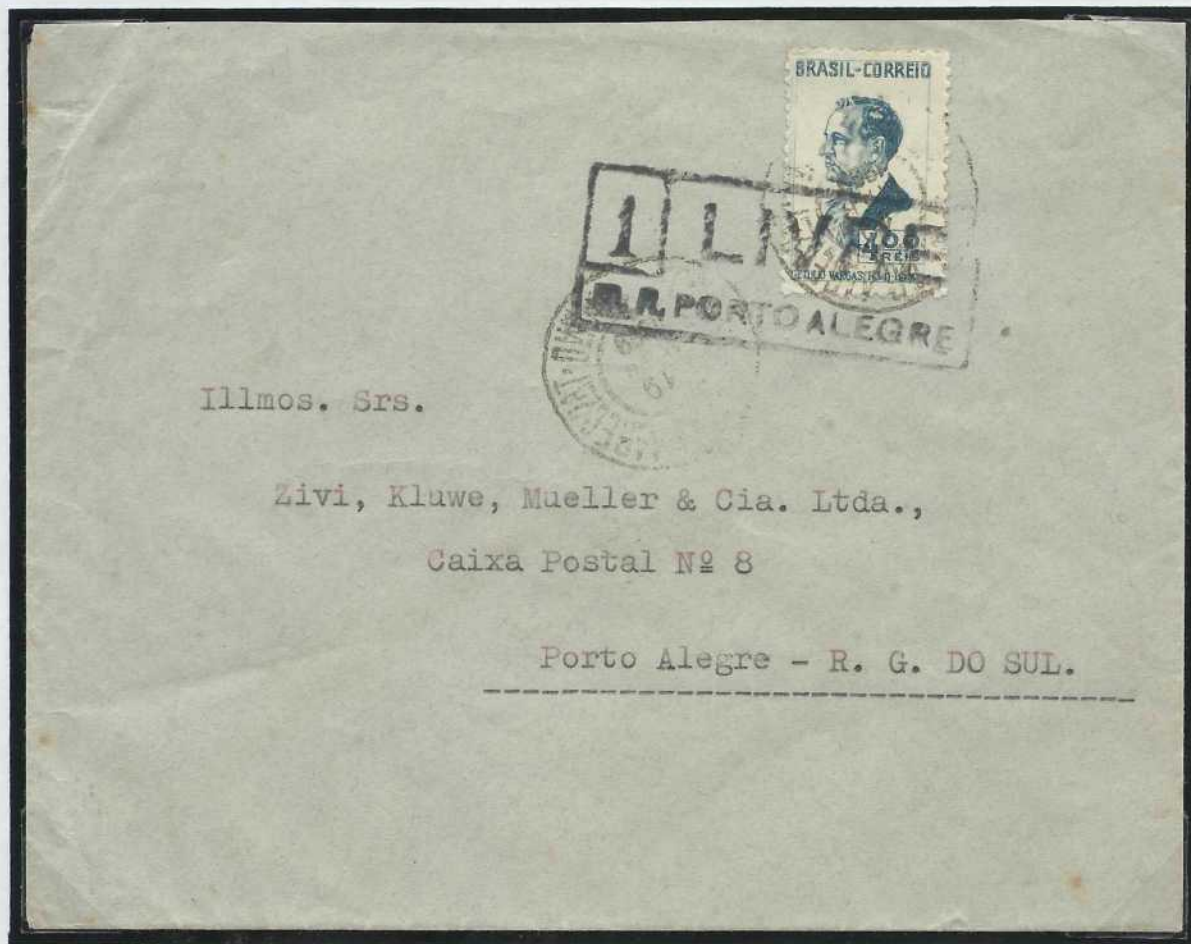
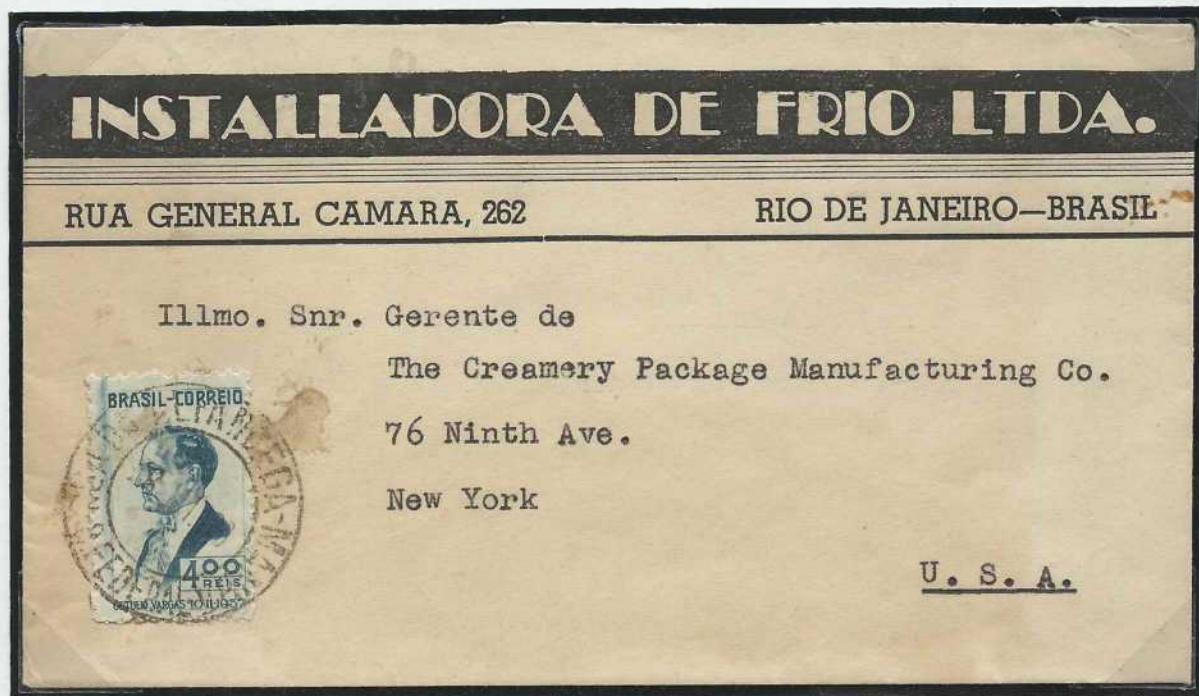

Envelope circulado em 19/03/1939 de São Luis/MA para Porto Alegre/RS, porte de \$400 réis, conforme primeiro porte nacional, até 20 gramas, vigente a partir de 01/01/1938 a 31/12/1942. Carimbo Livre de Censura de Porto Alegre. Carimbo de chegada em 10/04/1939.

VISTA DOS "ARCOS DA LAPA" - RIO DE JANEIRO - 14.06.1939

Envelope registrado circulado em 04/08/1941 do Rio de Janeiro para Washington/USA, porte de 1\$200 réis, conforme primeiro porte UPA registrado, até 20 gramas, vigente a partir de 01/01/1938 a 30/09/1942. Carimbo de Incentivo da Siderúrgica Nacional – compra de ações. Carimbos de chegada no verso New York (25/08/1941), Washington (26/08/1941) e Cleveland/Washington (26/08/1941).

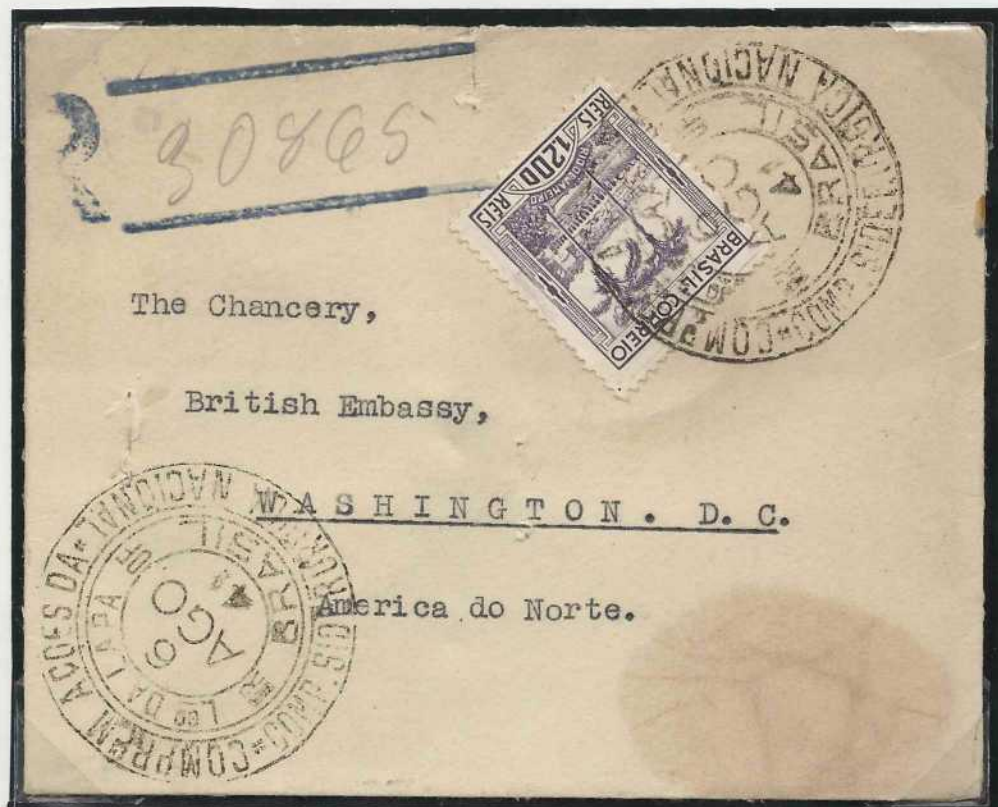

Casa Estrela
DE
CESAR SADI

Rua 13 de Junho n. 175
Cuiabá – Mato-Grosso

Ilmo. Int.

Via Aérea

CASA ARMBRUST S/A

LARGO S. Bento Nº 12

CAIXA POSTAL 784

SÃO PAULO

Envelope circulado em 02/12/1940 de Cuiabá/MT para São Paulo, porte de 1\$200 réis, conforme primeiro porte aéreo interestadual, até 20 gramas, vigente a partir de 01/01/1938 a 31/12/1942. Carimbo de chegada no verso em 03/12/1940.

VISTA DOS "ARCOS DA LAPA" - RIO DE JANEIRO - 14.06.1939

Envelope registrado circulado em 05/05/1941 de Varginha/MG para Maceió/AL, porte de 1\$200 réis, conforme primeiro porte registrado nacional, até 20 gramas, vigente a partir de 01/01/1938 a 31/12/1942. Carimbos de chegada no verso em 13/05/1941 e 18/05/1941.



Envelope circulado em 27/10/1939 do Rio de Janeiro para Paris/França, porte de 1\$200 réis, conforme primeiro porte aéreo internacional UPU, até 20 gramas, vigente a partir de 01/01/1938 a 31/12/1942.

PRIMEIRA REUNIÃO SULAMERICANA DE BOTÂNICA - RIO DE JANEIRO - 23.08.1939

MIGUEL ADRI

AV. RIO BRANCO, 9 - Edifício Mauá
3.º andar - Sala 349
RIO DE JANEIRO - BRASIL



The

HOME PLAN CORPORATION

100 FIFTH AVENUE.

NEW YORK CITY

UNITED STATES OF AMERICA

Envelope circulado do Rio de Janeiro para New York/USA, porte de \$400 réis, conforme primeiro porte UPA, até 20 gramas, vigente a partir de 01/01/1938 a 31/12/1942.

Illmo. Snr.



Emanuel Ehlers

CAIXA POSTAL, 8

Jaraguá do Sul

Estado de Santa Catharina

Envelope circulado em 22/07/1940 de Porto Alegre/RS para Jaraguá do Sul/SC, porte de \$400 réis, conforme primeiro porte nacional até 20 gramas, vigente a partir de 01/01/1938 a 31/12/1942. Carimbo de chegada em 23/07/1940.

CENTENÁRIO DO MUNICÍPIO DE SANTOS/SP - 23.08.1939

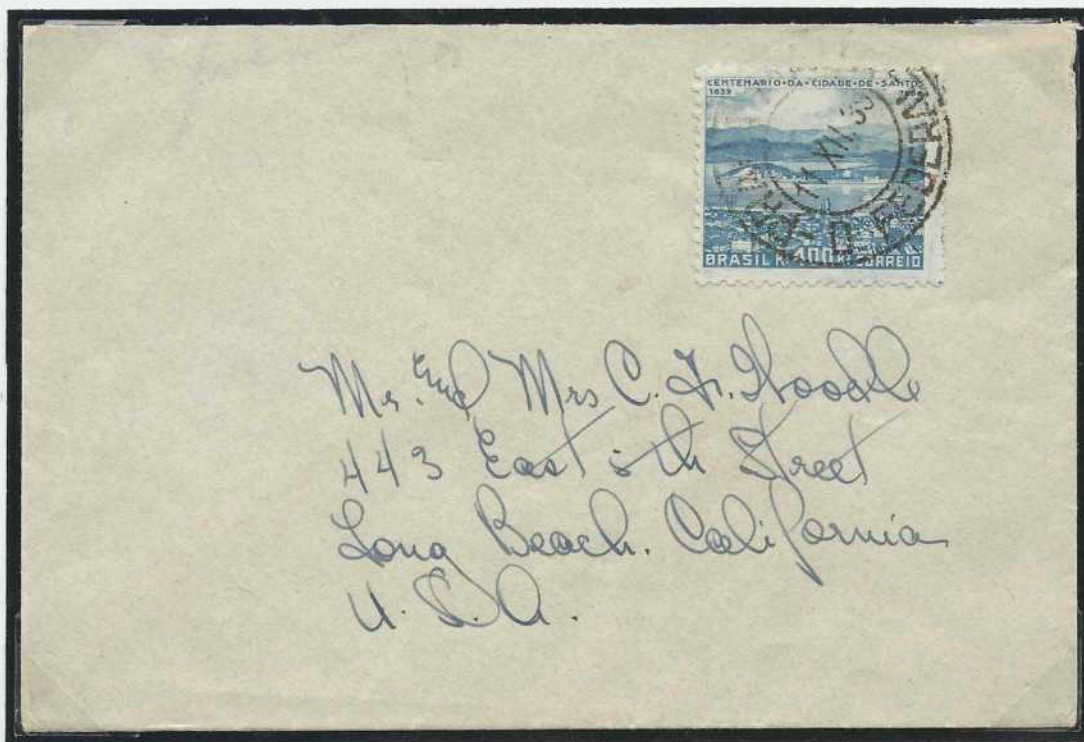

Envelope circulado em 11/12/1939 do Rio de Janeiro para Long Beach/USA, porte de \$400 réis, conforme primeiro porte UPA, até 20 gramas, vigente a partir de 01/01/1938 a 31/12/1942.



Envelope circulado no Rio de Janeiro, em 23/08/1939, porte de \$400 réis, conforme primeiro porte nacional até 20 gramas, vigente a partir de 01/01/1938 a 31/12/1942.

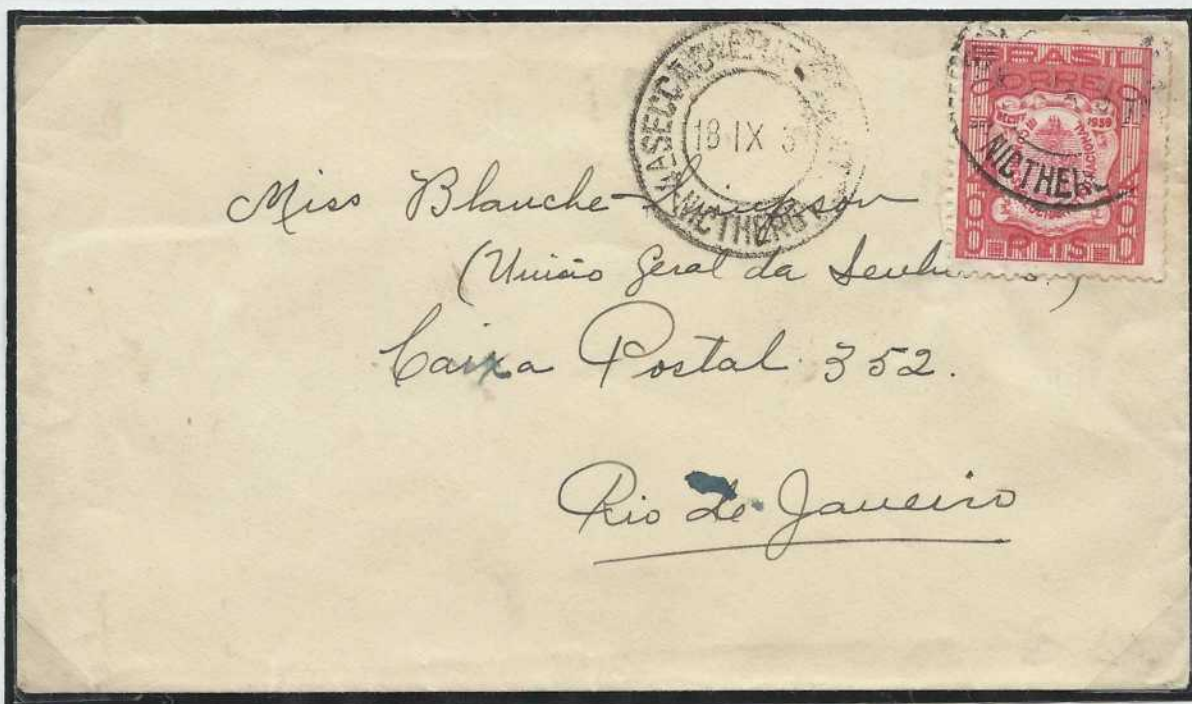

Envelope circulado em 18/09/1939 de Niteroi/RJ para o Rio de Janeiro, Porte de \$400 réis, conforme primeiro porte nacional, até 20 gramas, vigente a partir de 01/01/1938 a 31/12/1942. Carimbo chegada em 19/09/1939.

Envelope circulado em abril de 1940, do Brasil para Lancaster City/USA, porte de \$400 réis, conforme primeiro porte UPA, até 20 gramas, vigente a partir de 01/01/1938 a 31/12/1942. Carimbo de chegada no verso em 28 de abril de 1940.



DIA DO SOLDADO - DUQUE DE CAXIAS - 12.09.1939

Deutsche Rio-Zeitung

TAGEBLATT

GESCHAFTSSTELLE UND DRUCKEREI: RUA DOS ANDRADAS, 109
TELEPHONE 43-2371 ● RIO DE JANEIRO ● CAIXA POSTAL 550

5 OUT 1939
Exmos. Srs.

Fabrica de Filó S.A.

Nova Friburgo

Caixa Postal 18

Estado do Rio de Janeiro



Envelope circulado em 1939 do Rio de Janeiro para Nova Friburgo/RJ, porte de \$400 réis, conforme primeiro porte nacional, até 20 gramas, vigente a partir de 01/01/1938 a 31/12/1942. Carimbo de chegada no verso em 05/10/1939.

FILATELIA EM GERAL

ADELMO MARIO MIGNANI

RUA SÃO BENTO, 224 - 1.º - SALA 5
TELEFONE 3-3524
SÃO PAULO

Illmo. Shr.

Ludwig Horn

Aasila, 415

La Paz



Envelope circulado em 1941 de São Paulo para La Paz, Bolívia, porte de \$400 réis, conforme primeiro porte UPA, até 20 gramas, vigente a partir de 01/01/1938 a 31/12/1942. Carimbo de chegada no verso em 04/10/1941.

FEIRA MUNDIAL DE NOVA IORQUE - 07.10.1939

Jul. Hoffmann

FABRICA DE TECIDOS

CURITYBA

Rua 13 de Maio 645 - Caixa Postal 24

PARANÁ

Illmo(s) Sr.(s)



Ricardo v. Diringshofen

Caixa postal, 2131

SÃO PAULO

Envelope circulado em 09/08/1940 de Curitiba para São Paulo, porte de \$400 réis, conforme primeiro porte nacional, até 20 gramas, vigente a partir de 01/01/1938 a 31/12/1942. Carimbo de chegada no verso em 11/08/1940.

AGENCIA INTERNACIONAL
PUBLICAÇÕES CIENTIFICAS E TECNICAS
RUA LIBERO BADARÓ, 92 - 7.º ANDAR
TEL. 2-1225 - Caixa 1405
SÃO PAULO (BRASIL)



The American Home Magazine Corporation
444 Madison Avenue
New York - N.Y.

U. S. A.

Envelope circulado em 1940 de São Paulo para New York/USA, porte de \$400 réis, conforme primeiro porte UPA, até 20 gramas, vigente a partir de 01/01/1938 a 31/12/1942.

FEIRA MUNDIAL DE NOVA IORQUE - 07.10.1939

Envelope aéreo
circulado em
30/04/1943, de Recife
para Buenos Aires,
Argentina, porte de 2
selos de \$800 réis, total
de 1\$600 réis, conforme
primeiro porte
internacional, 1º Grupo
(Argentina e Uruguai),
até 20 gramas,
vigente a partir de
01/08/1938 a
30/09/1947.
Aberto pela censura
brasileira.



Envelope circulado após a reforma monetária do padrão Réis (1\$000) para o Cruzeiro (Cr\$1,00), ocorrido em 05/10/1942, as tarifas postais permaneceram sem modificação até 30/09/1947, a respeitar e manter somente a conversão.



Envelope registrado
circulado em
08/11/1941 em
São Paulo, porte de
1\$600 réis, conforme
primeiro porte urbano
registrado com Aviso
de Recepção,
vigente a partir de
01/01/1938 a
31/12/1942.

FEIRA MUNDIAL DE NOVA IORQUE - 07.10.1939

Envelope circulado em 02/03/1947 de São Paulo para Edinburg/Inglaterra, porte de 1\$200 réis, conforme primeiro porte UPU, até 20 gramas, vigente a partir de 01/01/1938 a 31/12/1942.

AGENCIA DE REVISTAS
STARK Limitada
CAIXA POSTAL 2786
SÃO PAULO - BRASIL



The Circulation Manager,
"MIND" Philosophical Journal,
Thomas Nelson & Sons Ltd.,
Parkside, Edinburg, **SCOTLAND**

Via London

Envelope circulado após a reforma monetária do padrão Réis (1\$000) para o Cruzeiro (Cr\$1,00), ocorrido em 05/10/1942, as tarifas postais permaneceram sem modificação até 30/09/1947, a respeitar e manter somente a conversão.



300
ILLMO. SR.

REIS & CIA. LTDA

RUA APA - 43 -

CAIXA POSTAL N°. 3025 -

EST. de S. PAULO

SÃO PAULO

Envelope registrado, circulado em 23/07/1940 de Vitória/ES para São Paulo, porte de 1\$200 réis, conforme primeiro porte registrado, até 20 gramas, vigente a partir de 01/01/1938 a 31/12/1942. Carimbo de chegada em 27/07/1940.

FEIRA MUNDIAL DE NOVA IORQUE - 07.10.1939

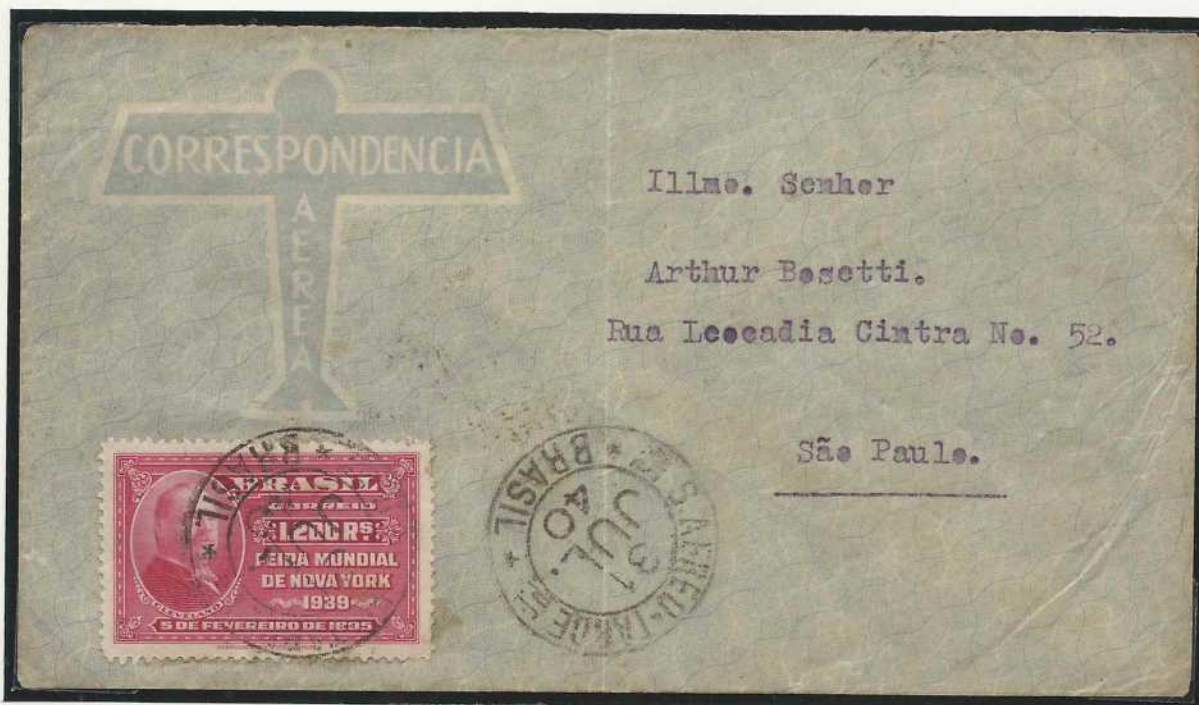

Envelope aéreo circulado em 31/07/1940 de Recife/PE para São Paulo, porte de 1\$200 réis, conforme primeiro porte aéreo interestadual, até 20 gramas, vigente a partir de 01/01/1938 a 31/12/1942. Carimbos de chegada no verso com datas de 02 e 03/08/1940.



Envelope registrado, circulado em 17/08/1940 de Belo Horizonte/MG para Portsmouth/USA, porte de 1\$200 réis, conforme primeiro porte registrado UPA, até 20 gramas, vigente a partir de 01/01/1938 a 31/12/1942. Carimbo no verso de trânsito pelo Rio de Janeiro em 19/08/1940, de chegada em New York em 02/09/1940 e Portsmouth em 04/09/1940.

FEIRA MUNDIAL DE NOVA IORQUE - 07.10.1939

Envelope circulado do Rio de Janeiro para Funchal/Ilha da Madeira e depois redirecionado para Caniço, porte correto seria 2\$500 réis, foi cobrado o porte de 1\$200 réis, conforme primeiro porte UPU, até 20 gramas, vigente a partir de 01/01/1938 a 31/12/1942. Carimbo de chegada no verso em 06/09/1942.



Envelope circulado em 27/06/1940 de São Paulo para Studgart/Alemanha, porte de 1\$200 réis, conforme primeiro porte UPU, até 20 gramas, vigente a partir de 01/01/1938 a 31/12/1942. Aberto pela censura alemã.

FEIRA MUNDIAL DE NOVA IORQUE - 07.10.1939



Envelope circulado em 04/01/1941 de Pelotas/RS para Buenos Aires/Argentina, porte de 1\$600 réis, conforme primeiro porte aéreo internacional, primeiro grupo (Argentina e Uruguai), até 20 gramas, vigente a partir de 01/01/1938 a 31/12/1942. Carimbo de chegada no verso 05/01/1941.



Envelope entrega expressa circulado em 12/08/1940 do Rio de Janeiro para Santa Cruz/RS, porte de 1\$600 réis, conforme primeiro corte nacional expresso, até 20 gramas, vigente a partir de 01/01/1938 a 31/12/1942. Carimbo de Censura de Santa Cruz.

CINQUENTENÁRIO DA REPÚBLICA - 15.11.1939

Envelope circulado em
31/07/1940 de Cuiabá/MT
para Wooster/USA, porte
de \$400 réis, conforme
primeiro porte UPA, até 20
gramas, vigente a partir de
01/01/1938 a 31/12/1942.

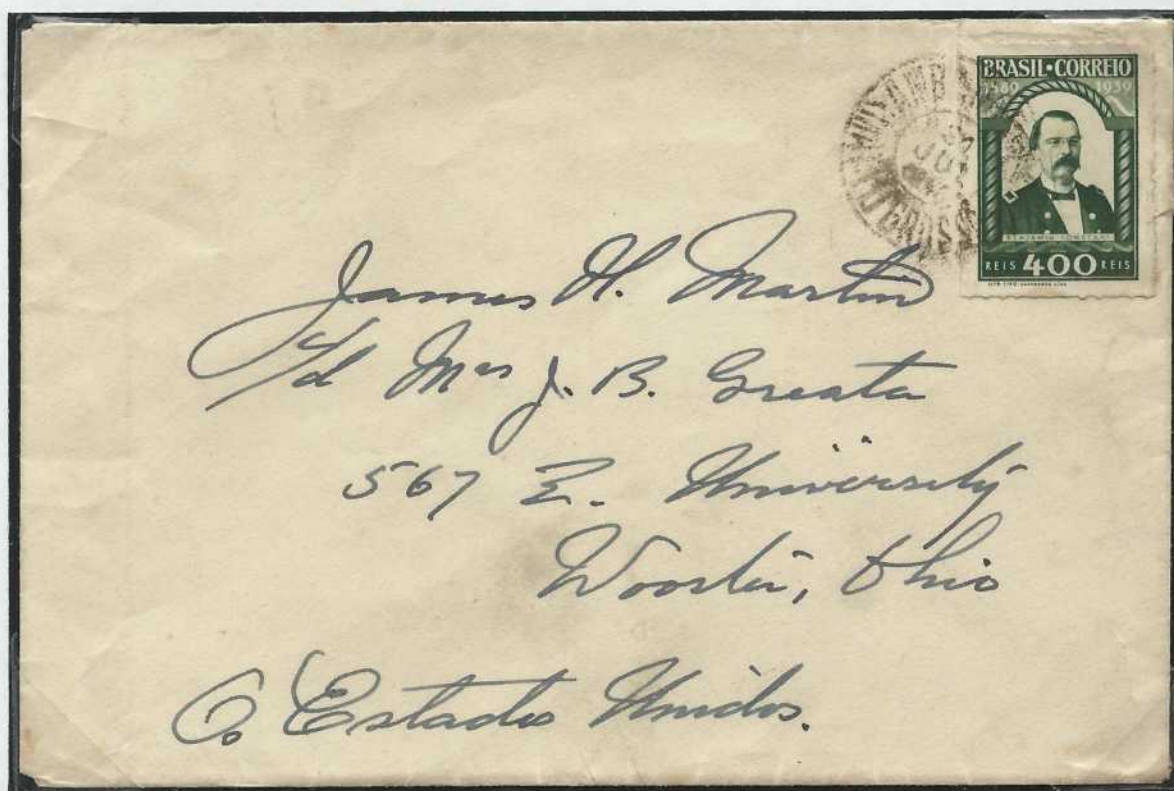

Envelope circulado em
14/12/1939 de Campos/RJ
para o Rio de Janeiro, porte
de \$400 réis, conforme
primeiro porte nacional, até
20 gramas, vigente a partir
de 01/01/1938 a 31/12/1942.
Carimbo chegada no verso
em 17/12/1939.

CINQUENTENÁRIO DA REPÚBLICA - 15.11.1939

Envelope aéreo circulado em 13/12/1938 de Salvador/BA para Pelotas/RS, porte de 1\$200 réis, conforme primeiro porte aéreo interestadual, até 20 gramas, vigente a partir de 01/01/1938 a 31/12/1942. Carimbo de chegada no verso em 16/12/1938.



Envelope registrado circulado em 05/03/1940 do Rio de Janeiro para Lynbrook/USA, porte de 1\$200 réis, conforme primeiro porte UPA registrado, até 20 gramas vigente a partir de 01/01/1938 a 31/12/1942. Carimbos de chegada em New York (18/03/1940) e Lynbrook (19/04/1940).

Envelope aéreo circulado em 28/02/1940 do Rio de Janeiro para Fribourg Suíça, porte de 1\$200 réis conforme primeiro porte aéreo internacional, até 20 gramas, vigente a partir de 01/01/1938 a 31/12/1942. Carimbo de chegada no verso em 20/03/1940. Aberto pela censura Suíça.

OPENED B



Madame

Olga Scharz

P O R T A L B A N

Canton de Fribourg

Suisse

BANCO DE CREDITO AGRICOLA DO ESPIRITO SANTO

CAPITAL INTEGRALISADO : 5.000.000\$000

End. Teleg. RURALBANK — Codigo : MASCOTTE - 2.ª Ed.

MATRIZ : VICTORIA — ESTADO DO ESPIRITO SANTO

RUA DO COMMERCIO N.º 343

CAIXA POSTAL, 260

AGENCIAS : CACHOEIRO DO ITAPEMIRIM, COLLATINA, ALEGRE E SÃO MATHEUS

21087

AO

SYNDICATO BRASILEIRO DE BANCARIOS

AVENIDA RIO BRANCO-133-42

CAIXA POSTAL-1646

R I O D E J A N E I R O



Envelope registrado circulado em 23/12/1939 de Cachoeiro do Itapemirim/ES para Rio de Janeiro, porte de 1\$200 réis, conforme primeiro porte interno registrado, até 20 gramas vigente a partir de 01/01/1938 a 31/12/1942. Carimbo no verso de Depósitos Garantidos Pelo Estado do Espírito Santo, Decreto Lei 8.841 de 29 de dezembro de 1937.

PRÓ-JUVENTUDE - 23.12.1939

HENRIQUE LAGE
SUCCESSOR DE LAGE IRMÃOS

(SECÇÃO DE SAL)

ESCRITORIO:

AVENIDA RODRIGUES ALVES Ns. 303/331
Caixa Postal 1032
Endereço Telegráfico: "LAGE"
RIO DE JANEIRO



Envelope circulado em 16/10/1940 no Rio de Janeiro, porte de \$200 réis, conforme primeiro porte Urbano, até 20 gramas, vigente a partir de 01/01/1938 a 31/12/1942. Carimbo propagandístico com os dizeres "Instrução e o Trabalho Conduzem ao Triunfo". Carimbo de chegada em 17/10/1940.

Illmos. Snrs.

MATTHEIS & CIA. LTDA.,

Rua Benedictinus nº 17,

Rio de Janeiro

C 493
Mattheis



Illmo. Sr.

CARLOS DELAYTI

AV. ATAULHO DE PAIVA 115 - ap.21

LEBLON

Rio de Janeiro.



Envelope circulado em 01/01/1940 de Teresina/PI para o Rio de Janeiro, porte de \$400 réis, conforme primeiro porte nacional, até 20 gramas, vigente a partir de 01/01/1938 a 31/12/1942. Carimbo de chegada em 06/01/1940.

PRÓ-JUVENTUDE - 23.12.1939

CIA INTERNACIONAL
DAS ESTACAS ARMADAS FRANKIGNOUL S. A.
AV. GRAÇA ARANHA, 43 - RIO DE JANEIRO

AMERICAN CHAIN & CABLE COMPANY INC.
Parzard Wire Rope Division
230 Park Avenue
New York City - N Y - U. S. A.



Envelope circulado em
10/04/1940 do Rio de
Janeiro/RJ para New
York/USA, porte de 400
réis, conforme primeiro
porte UPA, até 20
gramas, vigente a
partir de 01/01/1938
a 31/12/1942.

Envelope aéreo circulado
em 09/01/1941 de São
Paulo para Porto
Alegre/RS, porte de 1\$200
réis, com 3 selos pró-
juventude de \$400 réis,
conforme primeiro porte
aéreo interestadual, até 20
gramas, vigente a partir de
01/01/1938 a 31/12/1942.
Carimbo de chegada em
10/01/1941. Carimbo livre
de censura de Porto
Alegre.

Illmo. Sr.



JULIO WELLS

Caixa Postal, 660



PORTO ALEGRE

(Est. do Rio G. do Sul)

VIA AEREA

Guido Babot & Irmão

CAIXA POSTAL, 30
BAGÉ - R. G. DO SUL



Envelope circulado em 06/07/1940 de Bagé/RS para Porto Alegre/RS, porte de \$400 réis, referente ao primeiro porte nacional, até 20 gramas, conforme tarifa de 01/01/1938 a 31/12/1942. Carimbo Livre de Censura de Porto Alegre. Carimbo de chegada em 08/07/1940.

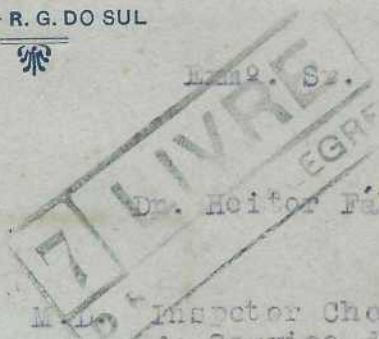

Dr. Heitor Fábregas da Silva

M. Inspeção de Saúde
Inspector Chefe da inspeção Regional
do Serviço de Defesa Sanitária Animal



PORTO ALEGRE

A. F. BRAGA

AGENTE COMMERCIAL

Rua da Quitanda, 149, 1.º andar, sala 1

Tel. 43-4112 - Cx. Postal, 3586

Rio de Janeiro, Brasil



Messrs.

Carr Brothers, Inc.,

120 Broadway, New York City,

U.S.A.

Steamer Mail Copies.

Envelope circulado em 1941 do Rio de Janeiro para New York, porte de \$400 réis, referente ao primeiro porte UPA, até 20 gramas, conforme tarifa de 01/01/1938 a 31/12/1942.



Envelope circulado em 26/10/1940 do Rio de Janeiro para New Britain/USA, porte de \$400 réis, conforme primeiro porte UPA, até 20 gramas, vigente a partir de 01/01/1938 a 31/12/1942.

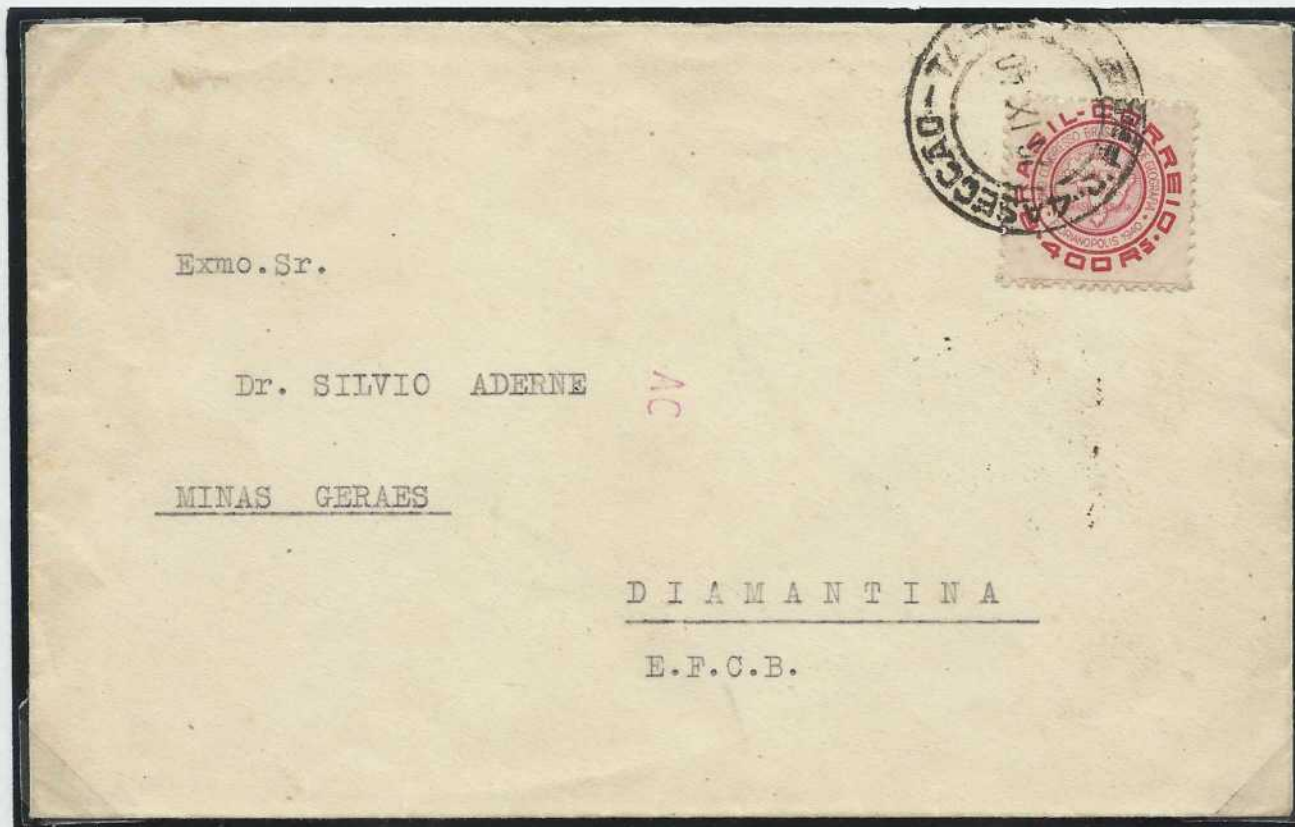

Envelope circulado em 26/09/1940 do Rio de Janeiro para Diamantina/MG, porte de \$400 réis, conforme primeiro porte nacional, até 20 gramas, vigente a partir de 01/01/1938 a 31/12/1942. Marca de triagem postal com as letras AC da máquina Transorma. Carimbo de chegada em 28/09/1940.

REABERTURA DA FEIRA MUNDIAL DE NEW YORK - USA - 30.10.1940



Envelope aéreo circulado em 16/03/1941 do Rio de Janeiro/RJ para Seattle/USA, porte de 5\$000 réis, conforme primeiro porte aéreo internacional para países do 4º grupo (USA e Canadá), até 20 gramas, vigente a partir de 01/08/1938 a 30/09/1947.

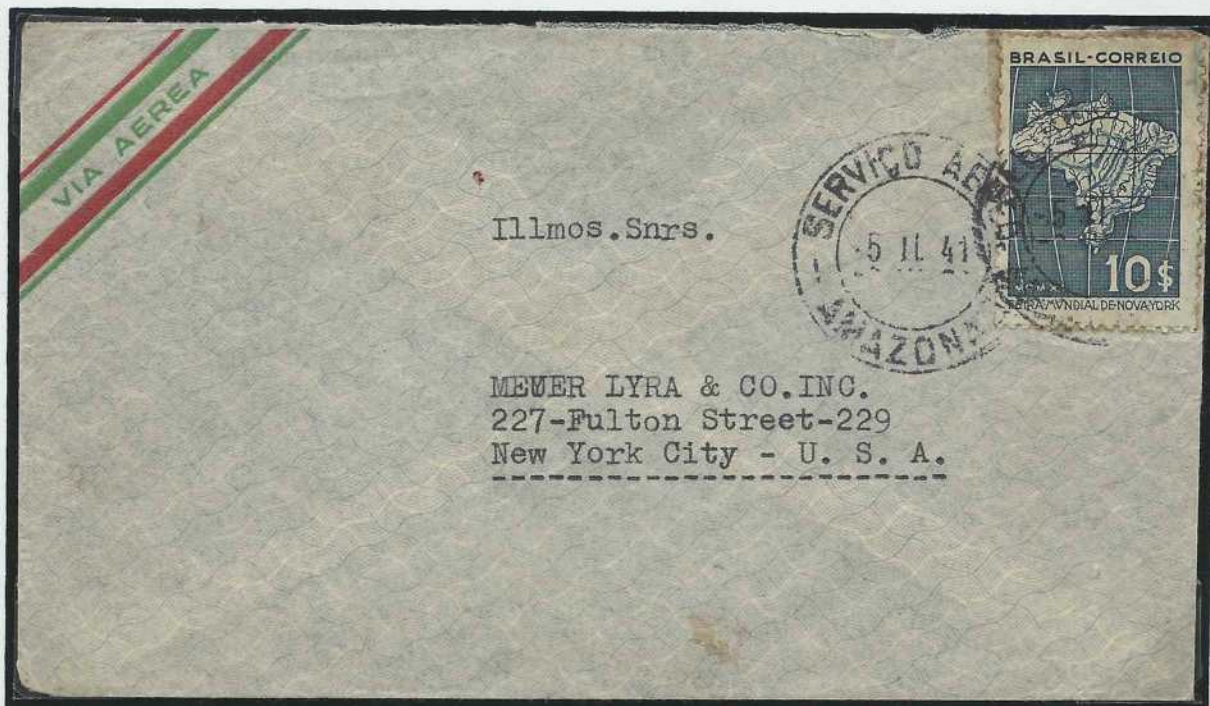

Envelope aéreo circulado em 05/02/1941 de Manaus/AM para New York City/USA, porte de 10\$000 réis, conforme segundo porte aéreo internacional para países do 4º Grupo (USA e Canadá), acima de 20 até 40 gramas, vigente a partir de 01/08/1938 a 30/09/1947.

Envelope circulado em 19/12/1940 de Fortaleza/CE para New York/USA, porte de 400 réis, conforme primeiro porte UPA, até 20 gramas, vigente a partir de 01/01/1938 a 31/12/1942.



Envelope circulado em 06/01/1941 de Poços de Caldas/MG para o Rio de Janeiro/RJ, porte de \$400 réis, conforme primeiro porte nacional, até 20 gramas, vigente a partir de 01/01/1938 a 31/12/1942. Carimbo de chegada no verso em 11/01/1941 com mensagem "Auxilie o Correio Redigindo Claro o Endereço"

BICENTENÁRIO DA COLONIZAÇÃO DE PORTO ALEGRE/RS - 02.11.1940

A. CABRAL

REPRESENTAÇÕES

CAIXA POSTAL 2266
Telegr. "ACABRAL" - Rio
Codigo A B C 5a.
RIO DE JANEIRO
(Brasil)

Envelope circulado em
10/12/1940 do Rio de
Janeiro para S. Orange
USA, porte de \$400 réis,
conforme primeiro porte
UPA, até 20 gramas,
vigente a partir de
01/01/1938 a 31/12/1942.



Illmos. Snrs.
Jordeau Inc.
S. Orange, N.J.
EE.UU. de America

Joaquim Lopes Dias

IMPORTADOR

FORNECEDOR DOS GOVERNOS
FEDERAL, ESTADUAL E MUNICIPAL

REPRESENTAÇÕES GERAIS

Telegr.: „JOLODI“ - Código: „RIBEIRO“

Avenida Julio de Castilhos 132 - 134

TELEFONES { ARMAZEM 4998
 { ESCRITORIO 7776

PORTO ALEGRE



Illmos. Snrs.

BEHRENSDORF & CARVALHAL LTDA. -

Caixa do Correio nº 122

PELOTAS.-
Rio Grande do Sul.-

Envelope circulado em
20/12/1940 de Porto
Alegre/RS para
Pelotas/RS, porte de
\$400 réis, conforme
primeiro porte nacional,
até 20 gramas, vigente
a partir de 01/01/1938
a 31/12/1942. Carimbo
de chegada no verso
em 23/12/1940.



Bilhete Postal circulado em 31/01/1944, de Guaxupé/MG para Poços de Caldas/MG, tarifa de 200 réis, conforme porte para bilhete postal, vigente de 01/01/1938 a 31/12/1945.



Envelope aéreo, circulado em 16/12/1941, de Porto Alegre/RS para Rio de Janeiro, porte de 1\$200 réis, conforme porte aéreo interestadual, vigente a partir de 01/01/1938 a 31/12/1942. Carimbos de chegada em 17/12/1941 (Correio Aéreo Distrito Federal) e 18/12/1941 (Suc. Meyer).

8º CENTENÁRIO DA INDEPENDÊNCIA E 3º DA RESTAURAÇÃO DE PORTUGAL - 01.12.1940

Envelope circulado em 25/10/1941 de Salvador para Greenwich/USA, porte de \$400 réis, conforme primeiro porte UPA, até 20 gramas, vigente a partir de 01/01/1938 a 31/12/1942.

Form. 534 - 30.000-9-939

C. Jones

Se não for entregue dentro de 15 dias, queira devolver a

SINGER SEWING MACHINE Co.
no lugar de procedencia

B. HORIZONTE OESTE



Mrs. Phyllis O. Jones,
P. O. Box 1097,
Greenwich,
Connecticut,

Os Estados Unidos da América

MAX WALTER

Caixa Postal, 580
PORTO ALEGRE

Á

EMPRESA A. R. P.

RUA JOÃO BRICCOLA, 10 - 4.º and.

SÃO PAULO



Envelope circulado em 11/08/1941 de Porto Alegre/RS para São Paulo/SP, porte de \$400 réis, conforme primeiro porte nacional, até 20 gramas, vigente a partir de 01/01/1938 a 31/12/1942. Carimbo de chegada no verso em 13/08/1941.



Envelope circulado em 1941 de São Paulo para Havana/Cuba, porte de 800 réis, conforme terceiro porte UPA, acima de 40 até 60 gramas, vigente a partir de 01/01/1938 a 31/12/1942. Aberto pela censura de São Paulo.

Envelope aéreo circulado em 25/07/1941 do Rio de Janeiro para Buenos Aires, via LATI, porte de 1\$600 réis, conforme primeiro porte aéreo internacional, 1º grupo (Argentina e Uruguai), até 20 gramas, vigente a partir de 01/01/1938 a 31/12/1942. Carimbo de chegada em 28/07/1941.



Vôo Inaugural Brasil- Argentina pela empresa aérea LATI em 25/07/1941

Envelope aéreo circulado em 26/02/1941 de Cuiabá para São Paulo, porte de 1\$200 réis, conforme primeiro porte aéreo interestadual, até 20 gr., vigente a partir de 01/01/1938 a 31/12/1942. Carimbos no verso de recepção da empresa de transporte aéreo Sindicato Condor (26/02/1941) e de chegada em São Paulo em 27/02/1941.



Envelope registrado circulado em 18/11/1941 de João Pessoa/PB para o Rio de Janeiro/RJ, porte de 1\$200 réis, conforme primeiro porte registrado, até 20 gramas, vigente a partir de 01/01/1938 a 31/12/1942. Carimbo no verso de chegada em 27/11/1941

Envelope aéreo
circulado em
16/08/1947 de
Ijuí/RS para
Hannover/Alemanha,
porte de 5\$400 réis,
conforme primeiro
porte aéreo
internacional, 5º
Grupo (Europa), até
20 gramas, vigente a
partir de 01/08/1938
a 30/09/1947.
Envelope aberto pela
censura Alemã.
Carimbo no verso de
passagem por Porto
Alegre em
19/08/1947.

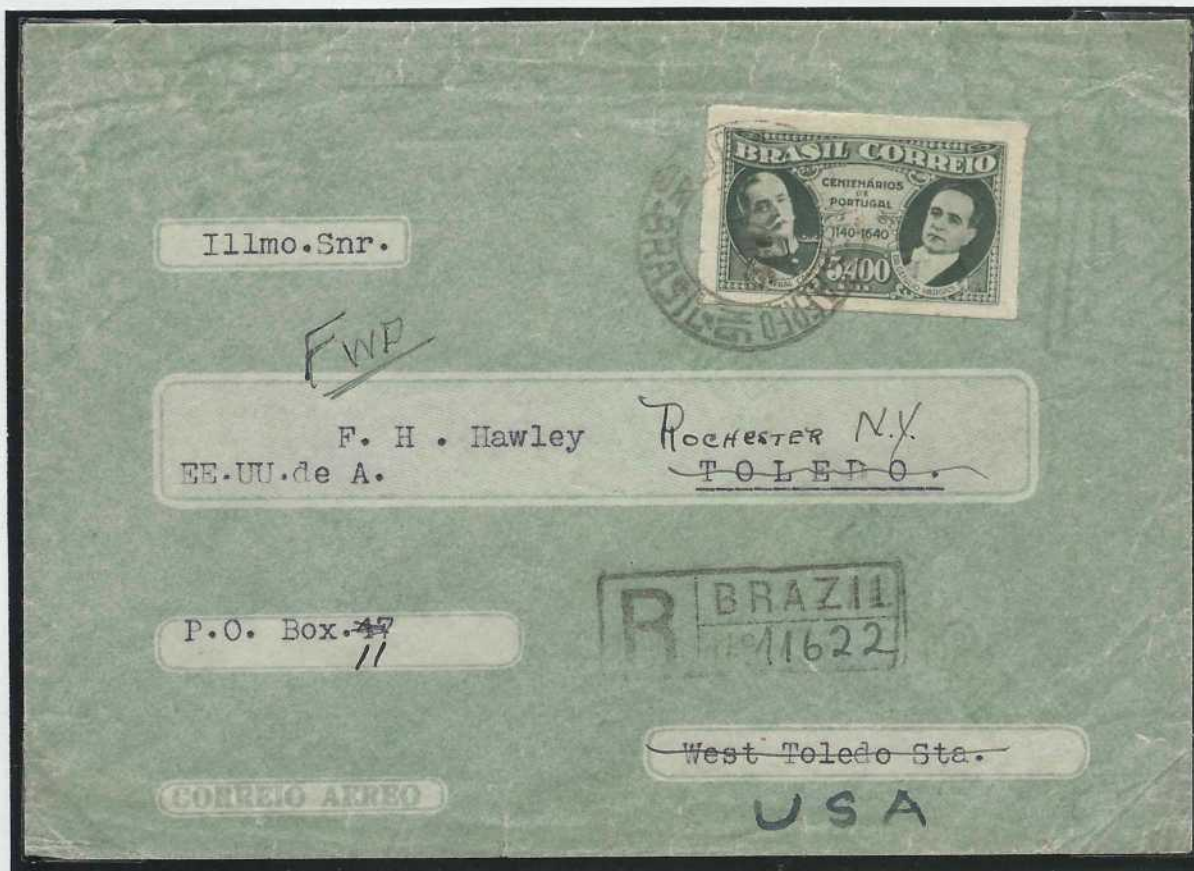

Envelope aéreo
registrado circulado
em 11/12/1945 de
Belo Horizonte para
Toledo/Ohio/USA e
redirecionado para
Rochester/New
York/USA, porte de
Cr\$ 5,40, conforme
primeiro porte aéreo
registrado
internacional, 4º
Grupo (USA e
Canadá), até 20
gramas, vigente a
partir de 01/08/1938
a 30/09/1947. Porte
correto seria Cr\$
5,80. Carimbos de
chegada em Miami
(19/12/1945),
Toledo (20/12/1945)
e Rochester
(22/12/1945).

Ambos envelopes circularam após a reforma monetária do padrão Réis (1\$000) para o Cruzeiro (Cr\$1,00), em 05/10/1942, as tarifas postais permaneceram sem modificação até 30/09/1947, a respeitar e manter somente a conversão.

DECÊNIO DO GOVERNO DE GETÚLIO VARGAS - 18.12.1940

Envelope circulado em 21/12/1940 no Rio de Janeiro/RJ, porte de \$400 réis, conforme primeiro porte nacional urbano, até 20 gramas, vigente a partir de 01/01/1938 a 31/12/1942. Carimbo "AUXILIE O CORREIO REDIGINDO CLARO O ENDEREÇO".



Envelope circulado em 10/01/1943 do Rio de Janeiro para New York/USA, porte de \$400 réis (40 centavos), conforme primeiro porte UPA, até 20 gramas, vigente a partir de 01/01/1943 a 30/09/1947.

Envelope circulado após a reforma monetária do padrão Réis (1\$000) para o Cruzeiro (Cr\$1,00), ocorrido em 05/10/1942, as tarifas postais permaneceram sem modificação até 30/09/1947, a respeitar e manter somente a conversão.

QUINTO RECENSEAMENTO GERAL DO BRASIL - 14.01.1941

Envelope circulado em 18/11/1941 de Santo André/SP para Porto Alegre/RS, porte de \$400 réis, conforme primeiro porte nacional, até 20 gramas, vigente a partir de 01/01/1938 a 31/12/1942. Carimbo de Censura "RIO GRANDE DO SUL". Carimbo de chegada em 21/11/1941.

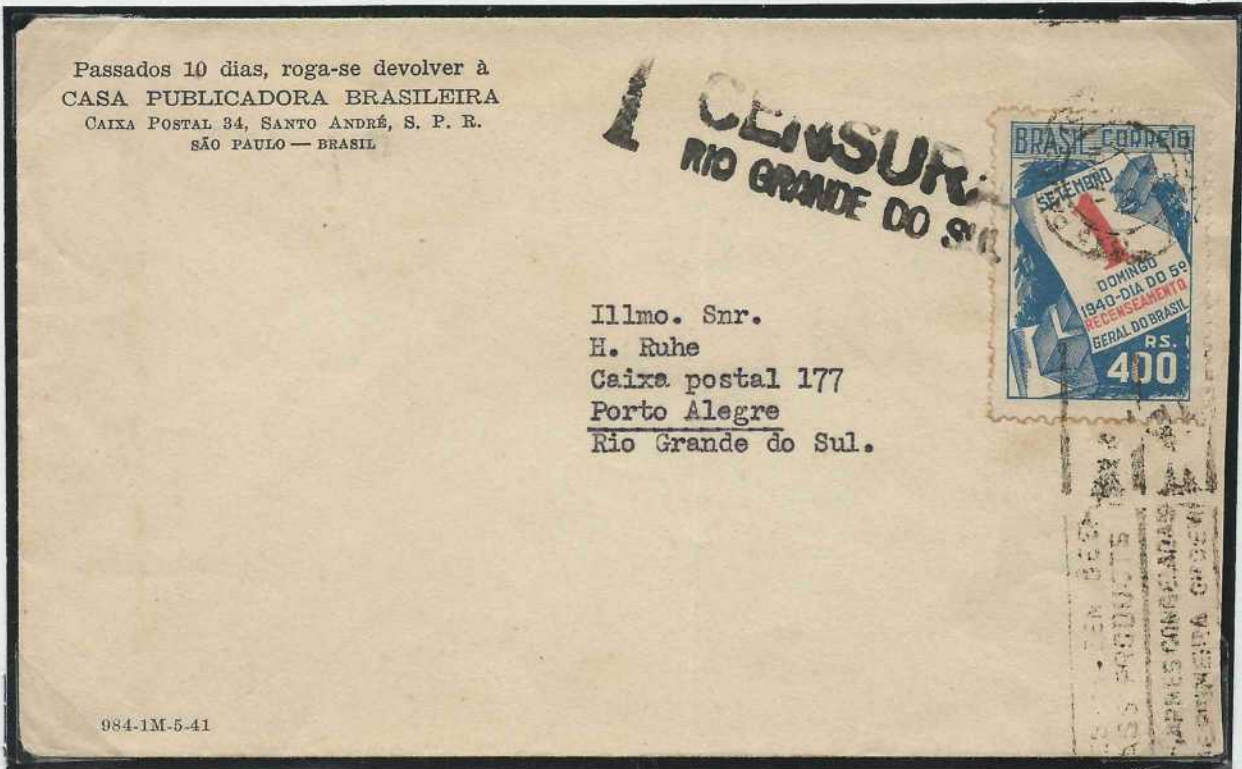

Envelope circulado em 02/02/1941 do Rio de Janeiro para Chicago/USA, porte de \$400 réis, conforme primeiro porte UPA, até 20 gramas, vigente a partir de 01/01/1938 a 31/12/1942.

QUINTO RECENSEAMENTO NACIONAL - 14.01.1941



Envelope registrado circulado em 16/02/1941 de São Paulo para New York/USA, porte de 1\$200 réis, conforme primeiro porte registrado UPA, até 20 gramas, vigente a partir de 01/01/1938 a 31/12/1942. Carimbos de chegada no verso, com datas de 3 e 04/02/1941.



Envelope registrado circulado em 12/05/1941 de Uberaba/MG para Rio de Janeiro, porte de 1\$200 réis, conforme primeiro porte nacional registrado, até 20 gramas, vigente a partir de 01/01/1938 a 31/12/1942. Carimbos de chegada no verso em 15/05/1941.

QUINTO RECENSEAMENTO NACIONAL - 14.01.1941

Envelope aéreo
circulado em
21/08/1941 de
Fortaleza/CE
para São Paulo,
porte de 1\$200
réis, conforme
primeiro porte
aéreo
interestadual,
até 20 gramas,
vigente a partir
de 01/01/1938 a
31/12/1942.
Carimbo no
verso de São
Paulo com a
data de
23/08/1941.

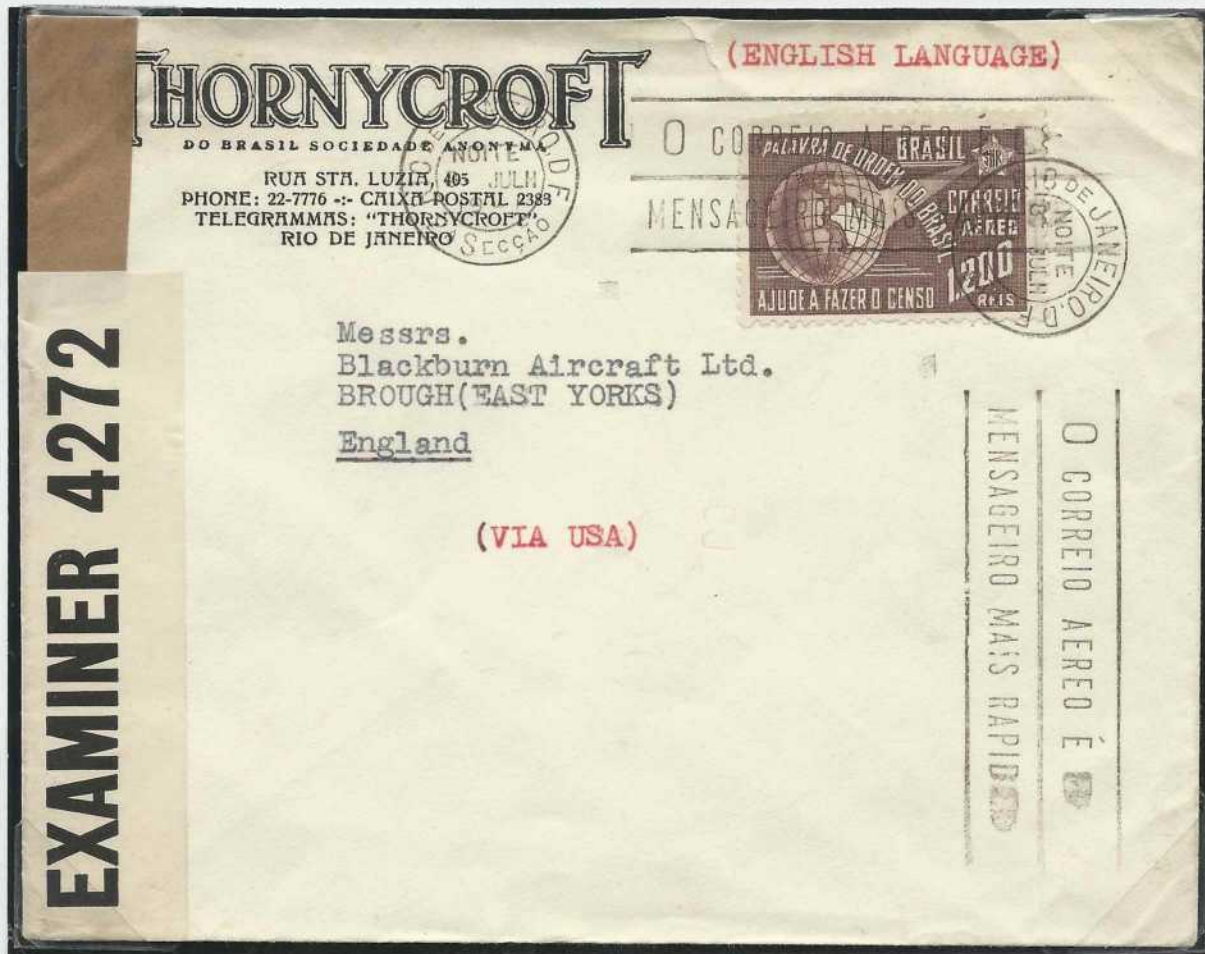

Envelope circulado
em 08/07/1941 do
Rio de Janeiro para
Brough/Inglaterra,
porte de 1\$200 réis,
conforme primeiro
porte UPU, até 20
gramas, vigente a
partir de 01/01/1938
a 31/12/1942.
Envelope aberto
pela censura
inglesa. Carimbo
com a mensagem
"O correio aéreo é
o mensageiro mais
rápido".

TRICENTENÁRIO DA ACLAMAÇÃO DE AMADOR BUENO, REI DE SÃO PAULO - 20.10.1941

Envelope circulado em 1941 do Rio de Janeiro para Portland/USA, porte de \$400 réis, conforme primeiro porte UPA, até 20 gramas, vigente a partir de 01/01/1938 a 31/12/1942. Marca de triagem postal com as letras BU da máquina Transorma, utilizada no Rio de Janeiro no início de 1940.

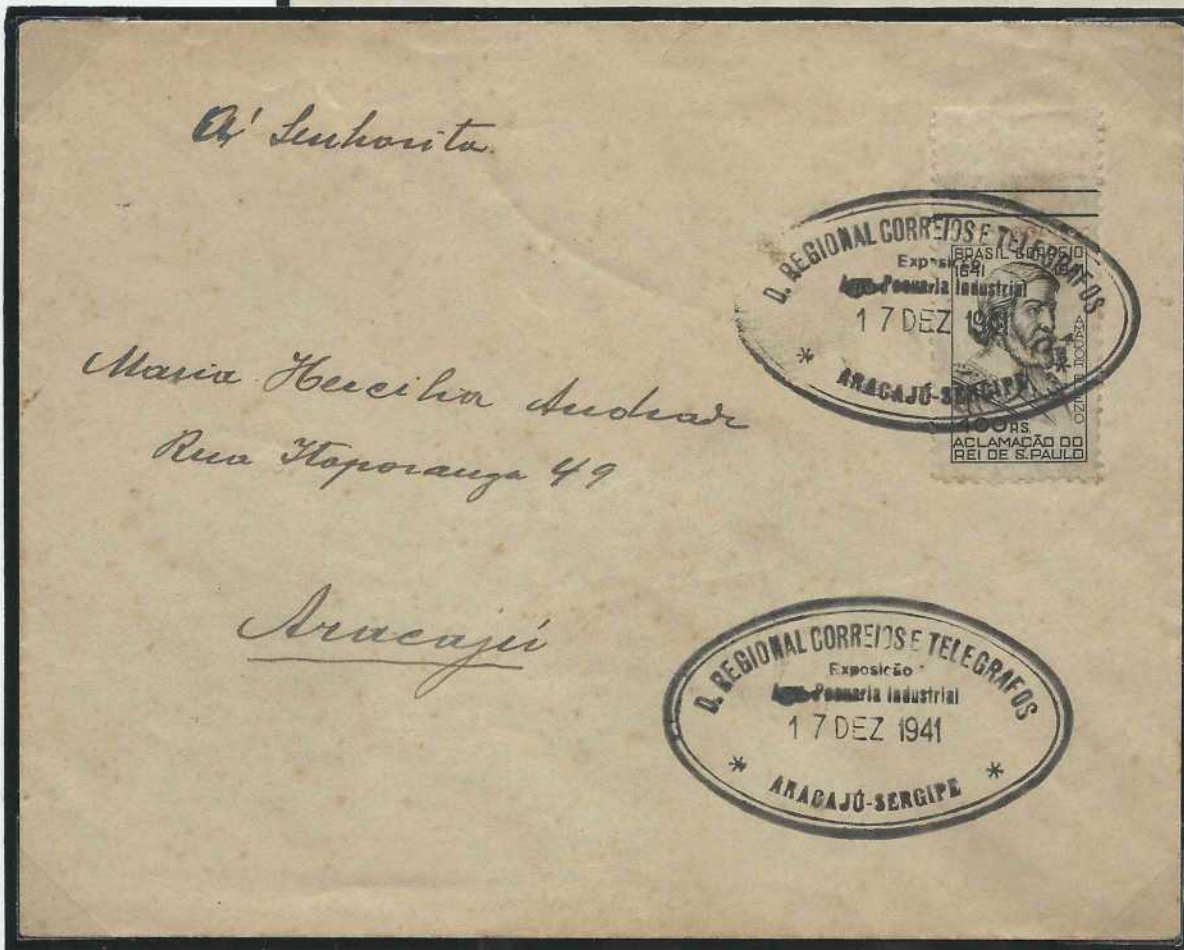
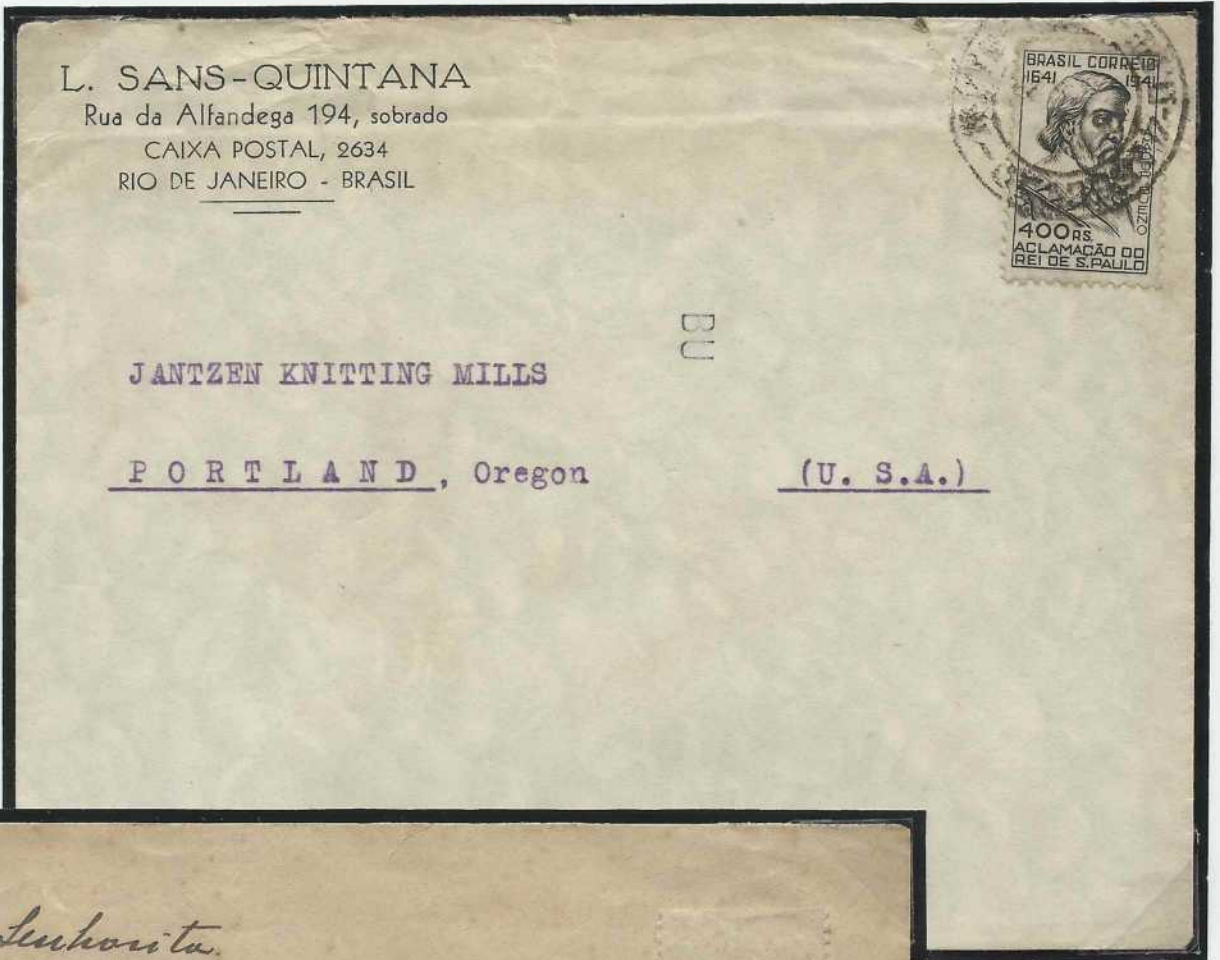

Envelope circulado em 17/12/1941 em Aracaju/SE, porte de \$400 réis, conforme primeiro porte nacional, até 20 gramas, vigente a partir de 01/01/1938 a 31/12/1942. Carimbo da Exposição Agro Pecuária Industrial de Aracaju - Sergipe. Carimbo de chegada em 18/12/1941.

QUARTO CENTENÁRIO DA COMPANHIA DE JESUS - 01.06.1941

Os jesuítas chegaram ao Brasil em 1549 e começaram sua catequese erguendo um colégio em Salvador da Bahia, fundando a Província Brasileira da Companhia de Jesus.

Envelope aéreo
circulado em
05/08/1941 de São
Paulo para Buenos
Aires, porte de
2\$000 réis,
conforme segundo
porte aéreo
internacional, 1º
grupo (Argentina e
Uruguai), de 20 até
40 gramas, vigente
a partir de
01/01/1938 a
31/12/1942.
Carimbo de
chegada no verso.
Picotes deslocados
para direita.



Envelope registrado, circulado em 30/09/1941 em São Paulo, porte de 1\$000 réis, conforme primeiro porte urbano registrado, até 20 gramas, vigente a partir de 01/01/1938 a 31/12/1942. Carimbo obliterador (30/09/1941) e comemorativo do centenário do Presidente Prudente de Moraes Carimbo de chegada em 30/09/2941.

SEMANA DA ASA - HOMENAGEM À FAB - 20.10.1941



Envelope aéreo circulado em 09/12/1941, de João Pessoa/PB para Hertogenbosch Holanda, porte de 5\$400 réis, conforme primeiro porte internacional, 5º Grupo (Europa), até 20 gramas, vigente a partir de 01/08/1938 a 30/09/1947. Carimbo "by air mail via U.S.A."

Envelope aéreo circulado em 26/01/1945 do Rio de Janeiro para New York/USA, porte de \$400 réis, conforme primeiro porte aéreo internacional para países do 4º Grupo (USA e Canadá), até 20 gramas, vigente a partir de 01/08/1938 a 30/09/1947. Excedente em 400 réis.



Envelope circulado após a reforma monetária do padrão Réis (1\$000) para o Cruzeiro (Cr\$1,00), em 05/10/1942, as tarifas postais permaneceram sem modificação até 30/09/1947, a respeitar e manter somente a conversão.

QUARTO ANIVERSÁRIO DO ESTADO NOVO - SOBRECARGA VERMELHA
"AÉREO 10 Nov.937-941" - 10.11.1941



Envelope aéreo circulado em 13/11/1941, do Brasil para Frankfurt/Alemanha, via LATI, porte de 5\$400 réis, conforme primeiro porte internacional, 5º Grupo (Europa), até 20 gramas, vigente a partir de 01/08/1938 a 30/09/1947. Envelope aberto pela censura alemã.

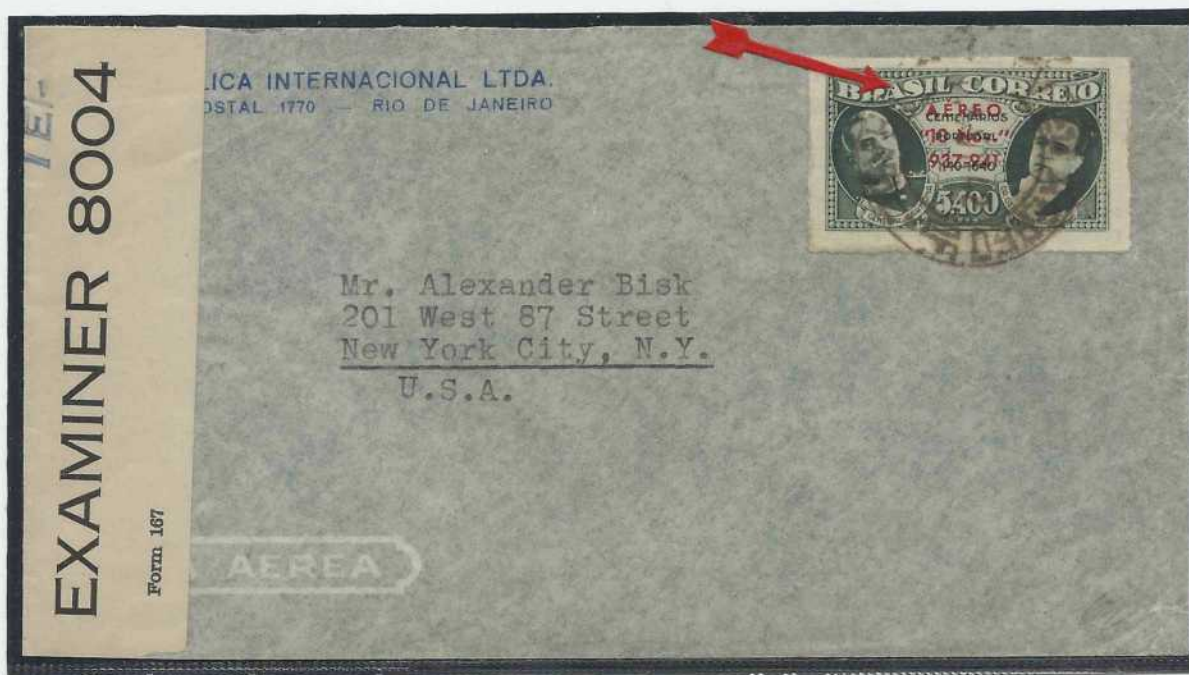

Envelope aéreo circulado em 15/07/1942 do Rio de Janeiro para New York/USA, porte de 5\$400 réis, conforme primeiro porte aéreo registrado internacional, 4º Grupo (USA e Canadá), até 20 gramas, vigente a partir de 01/08/1938 a 30/09/1947. Sub porteado, excedente em \$400 réis. Envelope aberto pela censura americana. Variedade: ponto na letra A de BRASIL.

SEGUNDA EXPOSIÇÃO AGRO-PECUÁRIA DO BRASIL CENTRAL - UBERABA - 01.05.1942

Cartão Postal circulado em 20/01/1943, no Rio de Janeiro, porte de \$200 réis, conforme porte para Bilhete Postal, vigente a partir de 01/01/1943 a 30/09/1947.

Cartão Postal circulado após a reforma monetária do padrão Réis (1\$000) para o Cruzeiro (Cr\$1,00), ocorrido em 05/10/1942, as tarifas postais permaneceram sem modificação até 30/09/1947, a respeitar e manter somente a conversão.

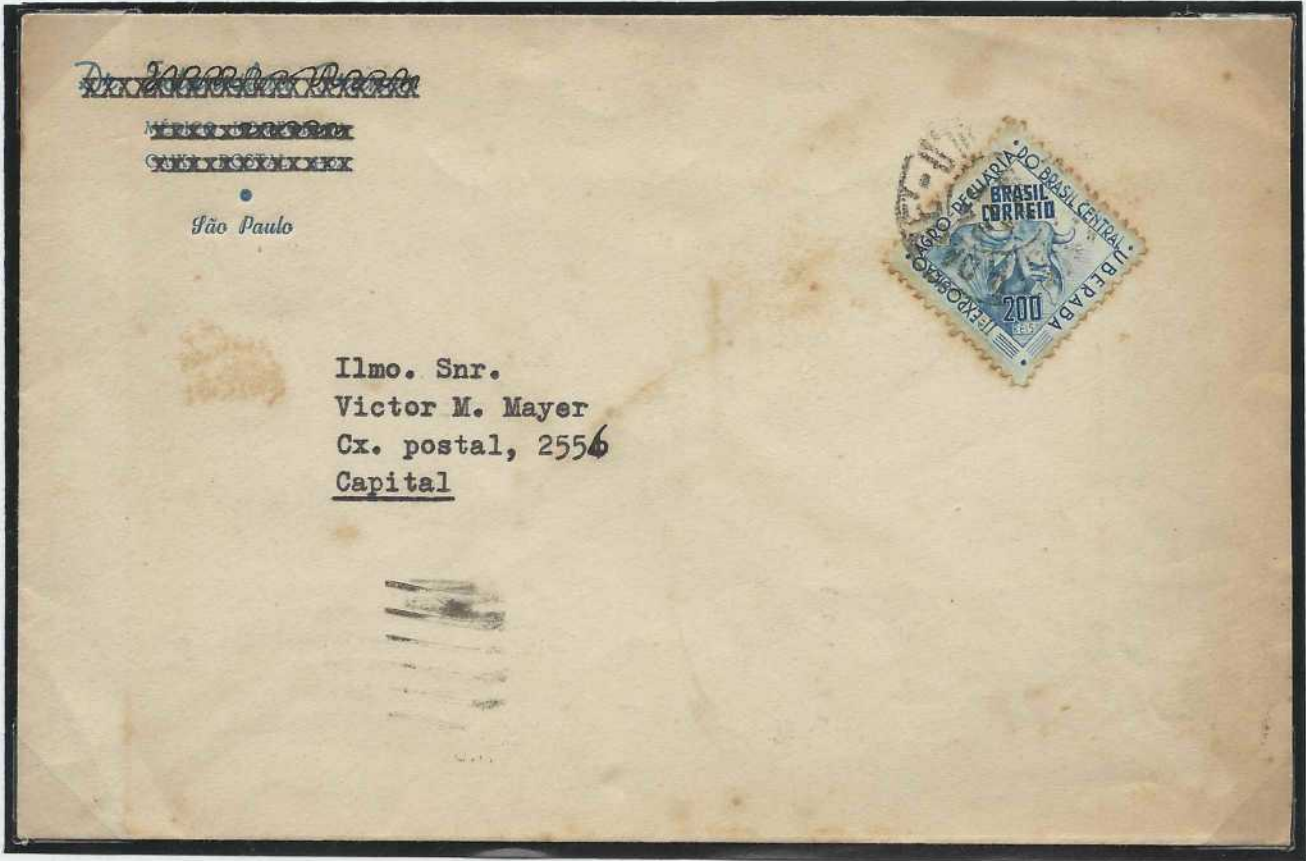
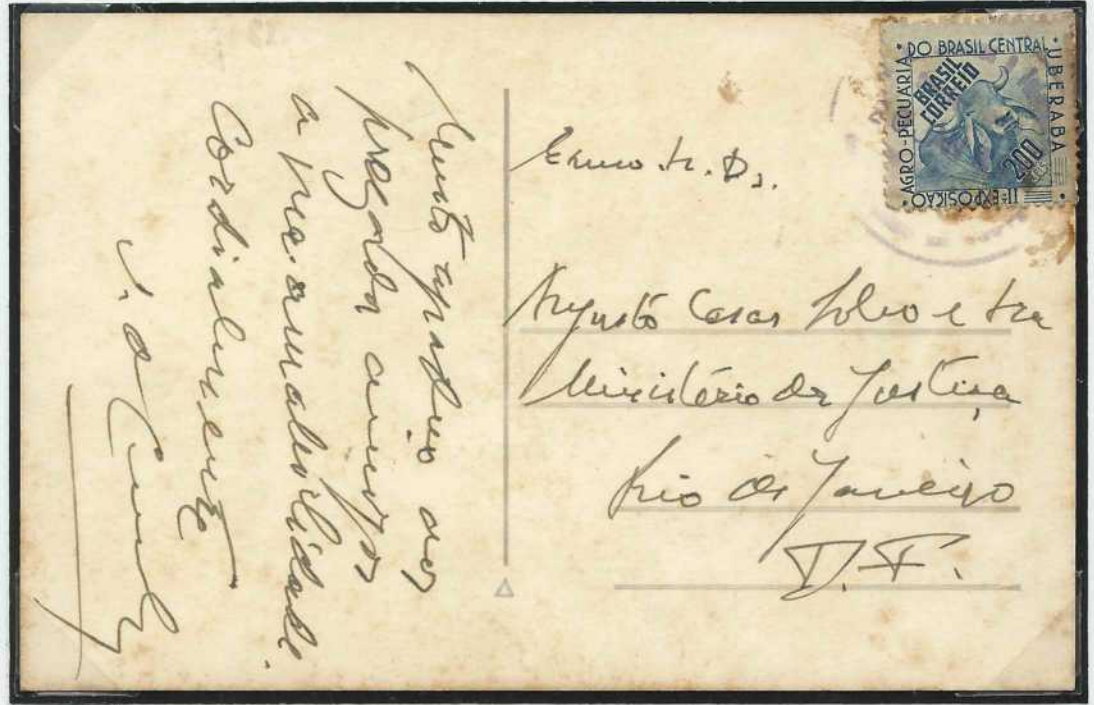

Envelope circulado em 23/09/1942, em São Paulo, porte de \$200 réis, conforme porte regional/urbano, até 20 gramas, vigente a partir de 01/08/1938 a 31/12/1942. Carimbo de chegada em 24/09/1942.

SEGUNDA EXPOSIÇÃO AGRO-PECUÁRIA DO BRASIL CENTRAL - UBERABA - 01.05.1942



Envelope circulado em 20/11/1942, de Uberaba/MG para Porto Alegre/RS, porte de \$400 réis, conforme primeiro porte nacional, vigente a partir de 01/08/1938 a 31/12/1942. Carimbo de Censura do "RIO GRANDE DO SUL". Carimbo de chegada no verso em 26/11/1942.



Envelope circulado dezembro/1942, de Santa Maria/RS para Porto Alegre/RS, porte de \$400 réis, conforme primeiro porte nacional vigente a partir de 01/08/1938 a 31/12/1942. Carimbo de Censura "RIO GRANDE DO SUL". Carimbo de chegada no verso.

Ambos envelopes circularam após a reforma monetária do padrão Réis (1\$000) para o Cruzeiro (Cr\$1,00), em 05/10/1942, as tarifas postais permaneceram sem modificação até 30/09/1947, a respeitar e manter somente a conversão.

CENTENÁRIO DO NASCIMENTO DE BERNARDINO DE CAMPOS E
PRUDENTE DE MORAIS - 25.05.1942



Envelope aéreo registrado, circulado em 03/03/1943, de Porto Alegre/RS para o Rio de Janeiro, porte de 2\$000 réis, conforme primeiro porte aéreo interestadual registrado, vigente a partir de 01/01/1943 a 30/09/1947. Carimbo de correio aéreo no verso em 04/03/1943 e carimbo de chegada em 05/03/1943.



Envelope aéreo circulado em 27/10/1942, do Rio de Janeiro/RJ para Belém/PA, porte de 1\$200 réis, conforme primeiro porte aéreo interestadual, vigente a partir de 01/08/1938 a 31/12/1942. Transporte pela NAB - Viagem Inaugural Rio-Belém, com escalas em Belo Horizonte/MG e Terezina/PI. Carimbo de chegada no verso em 28/10/1942.

Ambos envelopes circularam após a reforma monetária do padrão Réis (1\$000) para o Cruzeiro (Cr\$1,00), em 05/10/1942, as tarifas postais permaneceram sem modificação até 30/09/1947, a respeitar e manter somente a conversão.

CENTENÁRIO DO NASCIMENTO DE PRUDENTE DE MORAIS - 25.05.1942

Envelope registrado circulado em 18/07/1942, de São Paulo para a cidade de Santiago do Chile, porte de 1\$200 réis, conforme primeiro porte registrado UPA, até 20 gramas, vigente a partir de 01/08/1938 a 31/12/1942. Carimbo da exposição Nacional de Animais. Carimbo de chegada no verso em 21/07/1942.



Envelope registrado circulado em 16/06/1942, de Curitiba/PR para São Paulo, porte de 1\$200 réis, conforme primeiro porte registrado, até 20 gramas, vigente a partir de 01/08/1938 a 31/12/1942. Carimbo de chegada no verso em 20/06/1942.

INAUGURAÇÃO DE GOIÂNIA/GO - 05.07.1942



Envelope circulado em 03/08/1942, de São Paulo para Rio de Janeiro, porte de \$400 réis, conforme primeiro porte nacional até 20 gramas, vigente a partir de 01/08/1938 a 31/12/1942. Carimbo de chegada em 05/08/1942.

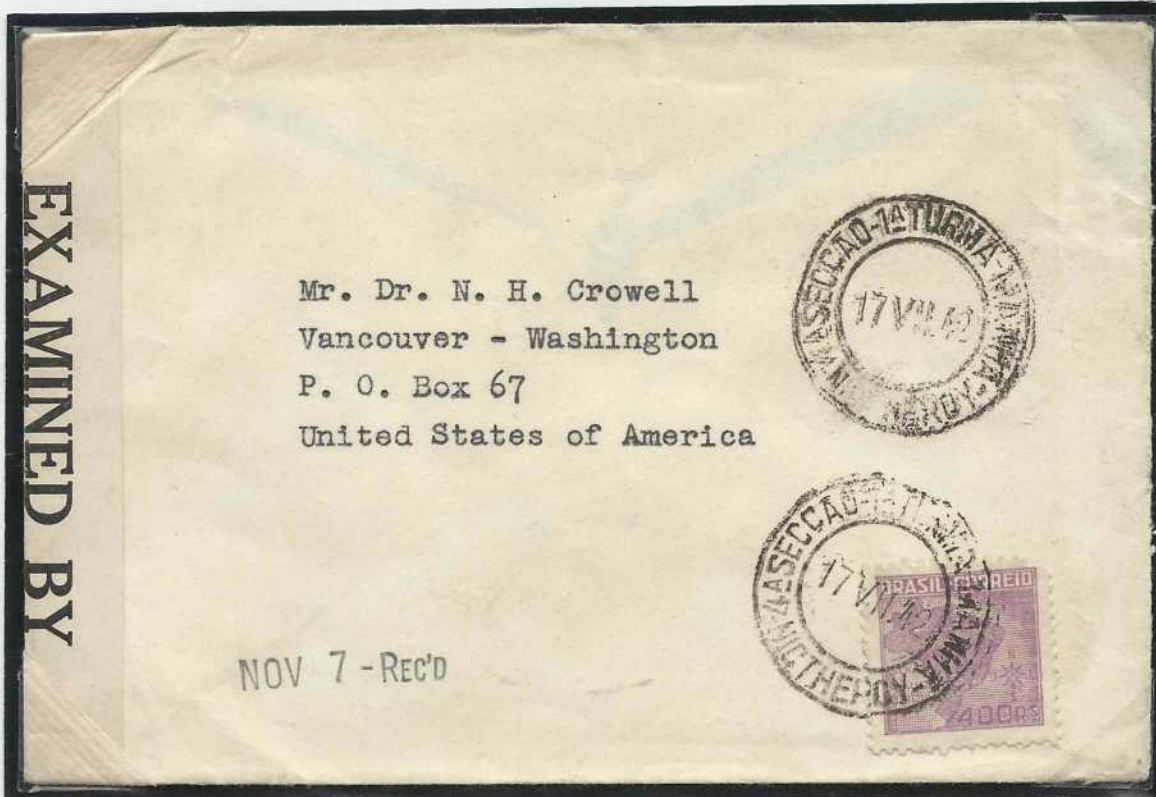

Envelope circulado em 17/07/1942, de Niterói/RJ para Washington/USA, porte de \$400 réis, conforme primeiro porte UPA, até 20 gramas, vigente a partir de 01/08/1938 a 31/12/1942. Carimbo de recepção em 07/11/1942. Aberto pela censura Americana.

OITAVO CONGRESSO BRASILEIRO DE EDUCAÇÃO - GOIANIA/GO - 05.07.1942

Realizado por ocasião da comemoração da inauguração da cidade de Goiânia (nova capital do Estado de Goiás, no mês de julho de 1942), o Oitavo Congresso Brasileiro de Educação discutiu a temática principal - A Educação Primária Fundamental.



Envelope circulado em 19/09/1942, de São Lourenço/MG para São Paulo, porte de \$400 réis, conforme primeiro porte nacional vigente a partir de 01/08/1938 a 31/12/1942. Carimbo de chegada em 21/09/1942.

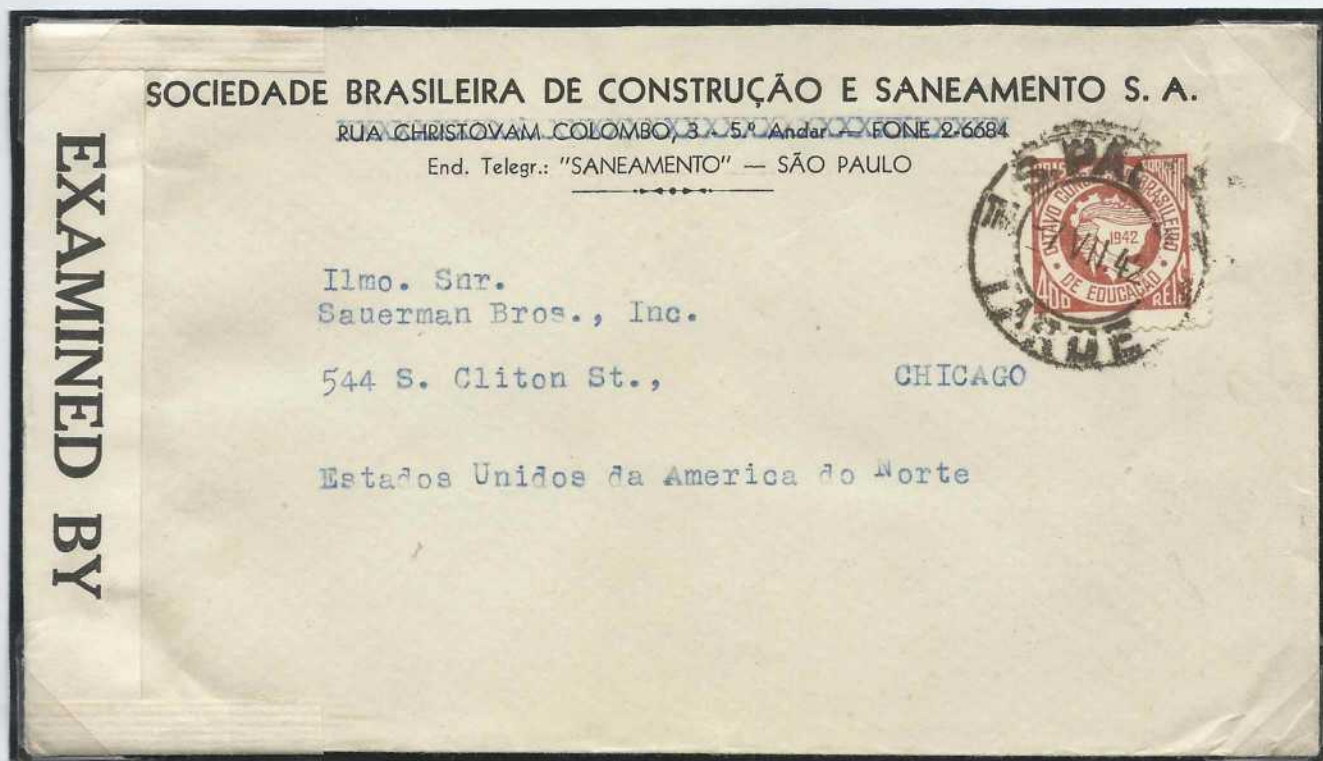

Envelope circulado em 07/07/1942, de São Paulo para Chicago/USA, porte de \$400 réis, conforme primeiro porte UPA, vigente a partir de 01/08/1938 a 31/12/1942. Envelope aberto pela censura americana.

QUARTO CONGRESSO EUCARÍSTICO NACIONAL - SÃO PAULO - 30.09.1942

Envelope aéreo circulado em 27/10/1942, do Rio de Janeiro para Belém/PA, porte de 1\$200 réis, conforme primeiro porte aéreo interestadual, vigente a partir de 01/08/1938 a 31/12/1942. Transporte pela NAB (Navegação Aérea Brasileira S/A). Viagem Inaugural Rio-Belém. Carimbo de chegada no verso em 28/10/1942.



Envelope circulado em 03/10/1942, de São Paulo para Ponta Grossa/PR, porte de \$400 réis, conforme primeiro porte nacional vigente a partir de 01/08/1938 a 31/12/1942. Carimbo de chegada no verso em 04/10/1942.